林彬兄弟悄然下葬

工商晚報
THE KUNG SHEUNG EVENING NEWS
中華民國僑務委員會登記證台社新字第壹貳壹號
中華民國內政部登記證內版僑台報字第壹零伍號
督印及承印：工商日報有限公司
香港灣仔分域街十八號
各部電話：編輯部：七三〇七〇六 採訪部：七二〇六二七、七二〇四九二 營業部：七二九三〇七、七三〇七〇八 廣告部：七二七二八二 社長室：七二四八五四 總編輯：七二七二二二 經理室：七二七二六一 秘書室：七二七二叁二 中區辦事處：二式五四九五、二式一式三八
電報掛號二〇七五 郵箱六二號
新聞紙第九二零八號
出紙兩大張售價壹毫

精神不死 死不瞑目

林彬兄弟兩人棺柩 價逾萬元為咖啡色

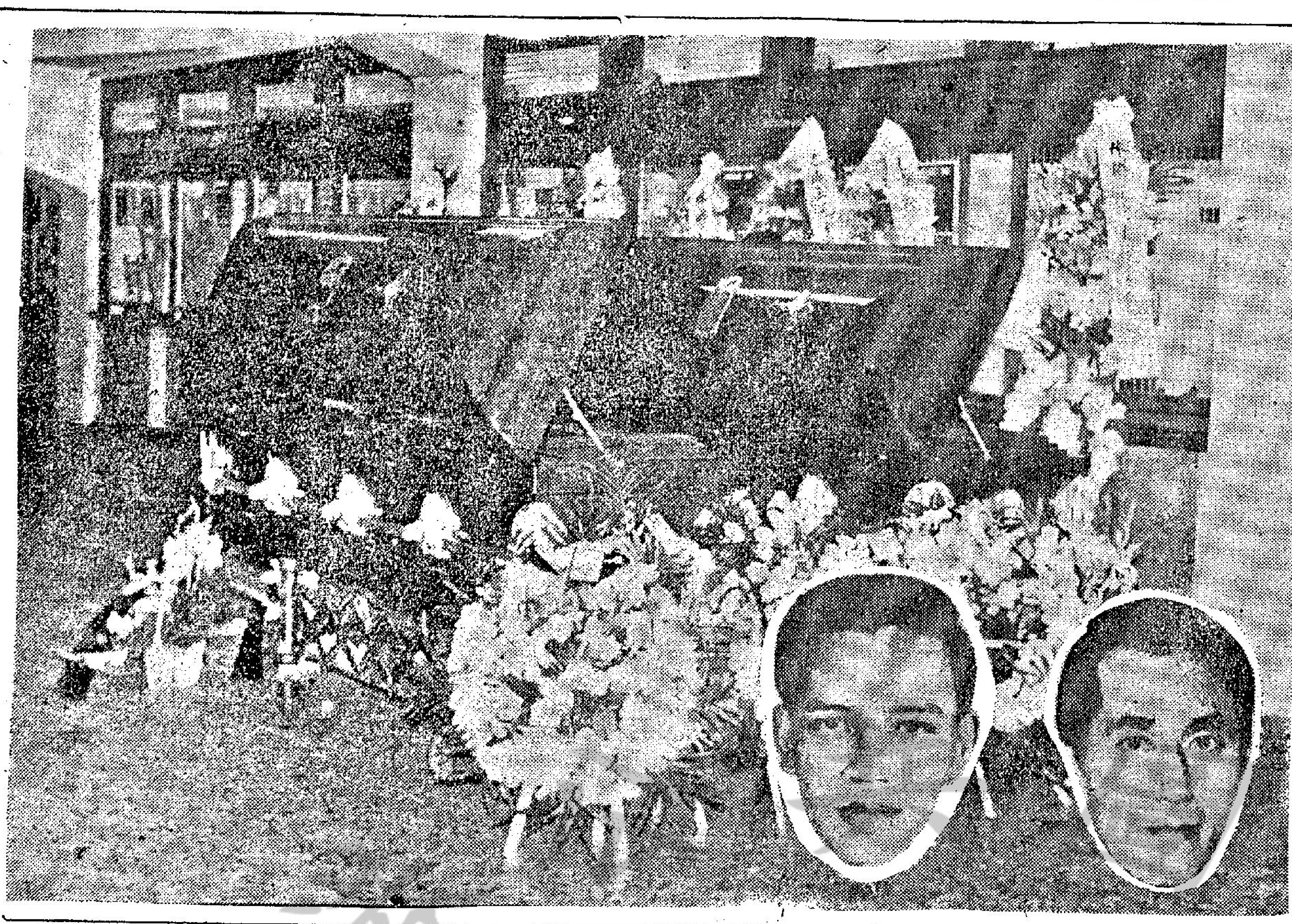

遭左仔殺害的商台播音員林彬及林光海兄弟，今晨在警方安排下卜葬天主教墳場。圖為林氏兄弟的西式靈柩，前面的花圈為護督、輔政司及華民政務司所致送。

【本報訊】壯烈犧牲的大丈夫林彬及其堂弟林光海，今晨在苦雨淒風中舉行了秘密而極之簡單的葬禮。這一雙兄弟烈士，在全港大多數市民懸念下，終於入土為安，從此長埋在跑馬地天主教墳場。

在警方的嚴密保護下，林彬及林光海的葬禮，並未發生任何意外。

林彬及林光海安息了，但遺留下來的，還有沉冤待雪！警方應該迅速全力追緝殺害林彬兄弟的左仔暴徒，以慰這兩位烈士在天之靈！

為維護自由、正義而犧牲的林彬及林光海兄弟，精神不死，但不少人也許都認為，有關方面如此的安排林彬兄弟的葬禮，悄然下葬，對兩死者來說，未免有點死不瞑目！

（下面，是本報記者報導的林彬及林光海殯葬的經過——）

尚有許多林彬兄弟出殯圖片刊第四版

淒風苦雨葬跑馬地墳場 沉冤待雪須速加緊緝兇

現場情景一片凄酸 林太太抱幼女哭得死去活來

林彬及林光海兄弟的遺體，今晨在有關方面指示下，絕早予以秘密入殮，他們最後安身之所的兩副靈柩，都是咖啡色的西式棺木，據說是美國的產品，每副價值一萬五千元。

到了今晨九時五十分，載有數名警方人員的一輛吉普車八六一四號，及另一輛載有十餘名警員的大警車八六七九號，同時駛到北角香港殯儀館的後門，先由一名手持卡賓槍的警員走下戒備。

十時左右，早已乘私家車到場的三名警探上前，將殯儀館後門的鐵閘打開。

隨即，兩部靈車相繼駛出，第一部是AD五九九三號，跟着的那部是AD五五四二號。兩部靈車都未有掛上林府出殯的花牌誌遺照。但據知，第一部的靈車是載着林彬的靈柩，跟着的是林光海的靈柩。

兩部靈車駛出後，立即由警探所乘坐的兩部私家車開路，兩部靈車跟着，先前抵達的那兩部警車則隨後，車隊駛出了英皇道，向跑馬地方面行進。

武裝警員 戒備森嚴

十時十二分，林彬及林光海出殯的車隊已駛抵跑馬地黃泥涌道的天主教墳場口。是時，由養和醫院以迄跑馬地口大道東處的一帶，已由二、三百名武裝警員實施戒備，禁止一切閒人及其他車輛進入。

護督與署理輔政司 致送花圈哀悼英魂

當靈車停在天主教墳場門口時，工作人員將一副副靈柩搬下，但在場的警方人員隨即指揮其搬回車上，改駛到馬會會員棚的門口，就將兩副靈柩搬入大堂內，以便舉行公祭及辭靈儀式。

是時，林彬及林光海的家屬及「商台」的高級人員等，已在馬會內等候。場內並有數十名警員實施戒備，並用小型的無線電通訊機與場外聯絡。

林彬及林光海的靈柩，在馬會會員棚的大堂並排放好之後，護督祁濟時，署理輔政司何禮文及署理華民司徐家祥弔祭的花圈，擺在前面。

十時二十分，開始舉行瞻仰遺容儀式，兩副靈柩的上蓋揭開，是時，林彬的太太鄭安娜手抱幼女，在棺前向林彬遺容哭得死去活來！林光海的姊姊林桂容及妹妹林桂秋，也淚流披面！現場情景，一片淒酸！由於與禮是天主教儀式，所以他們都穿上黑色的長袍。接着，是「商台」的高級職員鄺天培及其他人等依次走到棺前瞻仰林氏兄弟遺容。署理華民司徐家祥及港督副官及警方代表亦都到場致祭。

十時三十分，瞻仰遺容完畢，重行蓋棺，隨由親屬扶柩，啓程前往天主教墳場。

在哀樂與傾盆大雨下 商台經理何佐芝扶林太前往墓地

十時四十五分，隨馬會棚中奏着的哀樂，林氏兄弟的棺木由殯儀館人員的預扶下進入天主教墳場。天，好像對林氏之死，發出哀悼之情，下着傾盆的大雨，親友們都拿着雨傘，穿着雨衣，帶着無比沉重的心情，個個垂下腦袋，靜悄悄地隨着棺木，走到墳場中央的小教堂去，作幾分鐘的停棺，讓各人追念一下林彬的偉大精神，站在墳地上的記者，也忘記了豆點一般的雨珠，滲濕了全身的衣服。

十時五十五分，棺木再行由殯儀人員抬出教堂，步上準備好的墓地去。林彬的墓地在墳場中的編是七六六〇A，林光海的則為七六六一A，隨着棺木而行的第一人是商台經理何佐芝，他扶着林彬之妻鄭安娜，沉痛地走到墓地之旁，一位天主教的神父，拿着聖經，為林氏兄弟祈禱，雨仍下着，一片沉寂悲痛的氣氛，籠罩所有的人的心坎。

十一時正，神父的祈禱已經完畢，兩副精緻的棺木慢慢地垂下墓穴中，林太太哭得很厲害，而每一個人，包括林氏兄弟的家屬，署警方代表，商台的職員，都表現得無比悲痛，其中多滴下眼淚，有的又嚎啕大哭。

十一時十分，神父作撒土的儀式，手臂上帶着黑帶的警方代表，手持着一個白色花圈，放在林氏墓地的背後。

警方對於林氏兄弟入墳的安全，保護得非常週詳，十數名的便衣警探，機警地四處張望，而在墳場內，每兩三丈的距離，就有一名軍裝警員，背着一個無線電收發機，作守衞上的聯繫，防止無恥無良的左派暴徒，再做喪盡天良的事。

十一時十三分，林太太在親友的陪同之下，冒着淒風苦雨，乘車離開墳場。林彬義士，再別了……。

柏茜遠離本港 帶來大把水頭

今晨六時，位於北緯一九度三與東經一一〇度一之間，即本港之西南約三百十二海浬向西移，直趨東京灣。

預測吹和緩至清新之東至東南陣風，密雲，間中有大驟雨。氣溫微低，最高將爲攝氏三十度。

今晨十時室外氣溫紀錄爲攝氏廿六度，濕度爲百分之九十。

【本報訊】熱帶低氣壓「柏茜」使本港獲得可喜之雨量，昨日紀錄爲零點三一吋。由午夜至今晨九時，雨紀錄爲一點零一吋，兩日合計共爲一點三二吋。「柏茜」已遠離本港，繼續以時速

小評

「南華西報」被炸有感

我們不想推測，在香港的英國人士中，是否也有少數人鑒於共黨雖然打着「反英」旗號，在宣傳上把「港英」政府罵到一文不值，和鼓吹「生劏白皮豬」，但實際卻是處處傷害「中國人」，因而學了阿Q口吻，把四個月來的共黨暴亂，說成爲是「左右派之爭」，以能置身事外爲得計。但至少，在香港一向受到中外人士重視的「南華西報」，最近卻曾說過這樣使人驚異的話。

然而最使我們替「南華西報」感到「不勝扼腕」的，是在它們大唱其共黨暴亂乃「左右派之爭」的期間內，正是墨瀋未乾，話猶未了，共黨暴徒在它發動空前猛烈的「炸彈攻勢」的同時，也把兩枚炸彈丟進「南華西報」的機房去。我們無意推測，共黨此舉是否有意把「南華西報」的「超然態度」炸個粉碎，但在事實面前，「南華西報」所稱「左右派之爭」的說法，業已粉碎無遺了。

站在同是自由新聞界的立場，我們決不願見「南華西報」也受到共黨的傷害，但如把港共暴亂故爲曲解，我們決不以爲這就是「言論自由」，像北角清華街兩個小孩的被殺，難道這能說是「左右之爭」麼？再如「南華西報」的吃炸彈，難道它也願以「右派」自居麼？想南華西報主筆先生們，對此也將不勝感喟吧？

挪威名廠樂素1001
多角用度燈 獨家創製

多用角度電燈，爲挪威「樂素」註冊專利樣子之始創製品，世界各地之醫院、寫字樓、劃則師、公共場所及家庭住戶，均普遍愛護使用。十年如一日，永不變形，港九澳各場合所採用之挪威「樂素」燈，做樓用燈，數逾十餘萬枝，品質堅固耐用，確有事實之證明，近有偽冒本牌子劣貨充塲，敬請顧客留意採購之！
東南亞總代理
永勝商行有限公司
香港莊士敦道三十一號
電話：七三一八一八・七三一八二八

惠刊本報廣告請電話七三〇七〇八洽

振興月餅
人人讚好 個個歡迎
銀餡金酥
品質最靚 贈品最多
開收明年月餅會
凡參加：四元會送雙黃蓮蓉月一盒
三元會送蛋黃蓮蓉月一盒
即贈優待券一張
歲晚加送賀年糖菓一盒
秋節禮品有美皆備
中區支店：大道中三十六號・東區支店：莊士敦道七十號
九龍支店：彌敦道三四三號・九龍分行：窩打老道七十號
製造廠：筲箕灣東隆街・九龍分廠：白加士街九一號

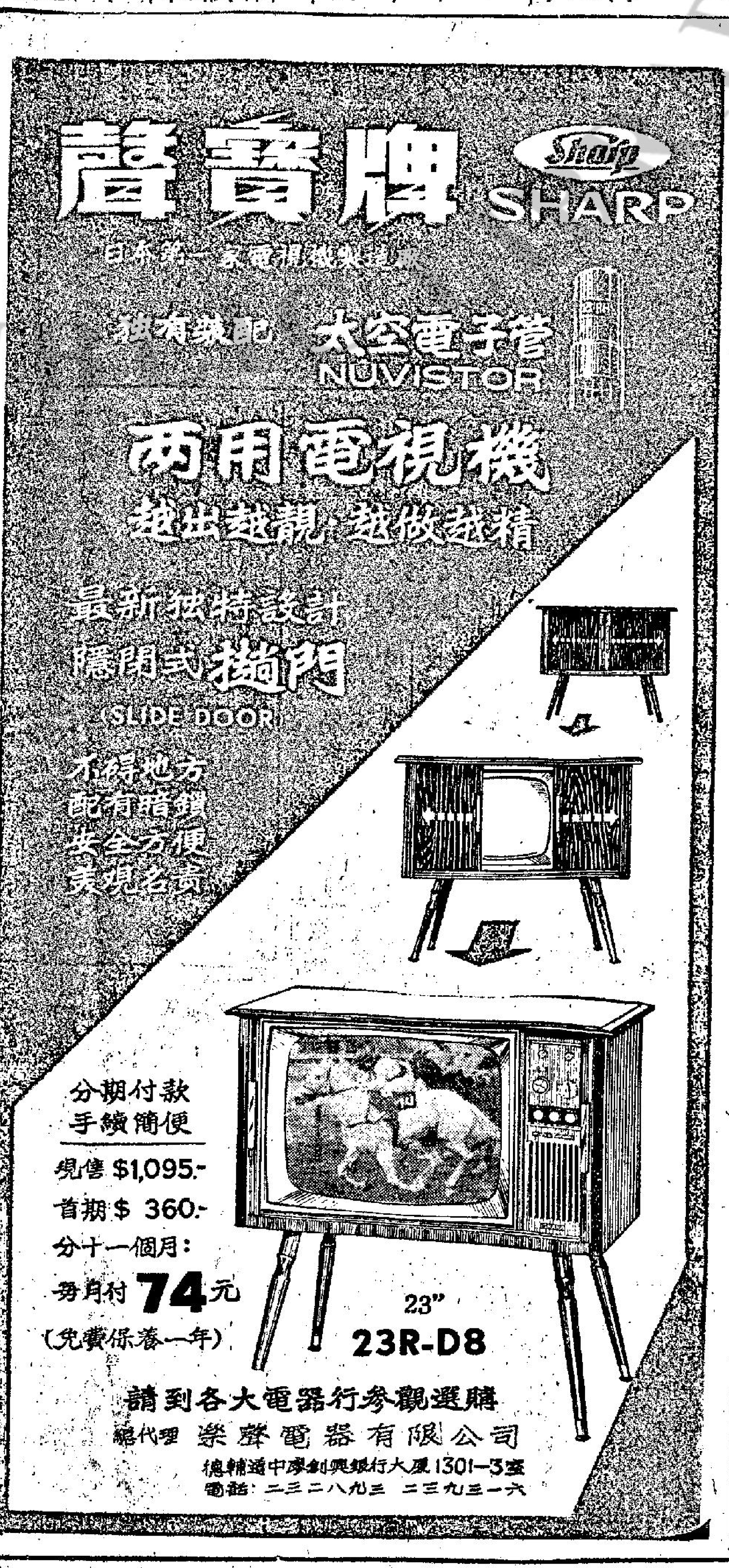

工商晚報
中華民國五十六年九月六日 星期五
農曆丁未年八月初三日

五角大廈修正數字証實
北越擁有二百對空飛彈基地
迫使美機闖入八千門大砲陣內
比去年已增加四倍火力

【華盛頓五日路透社電】經過修正的五角大廈統計數字，今天顯示北越現時擁有二百多個地對空飛彈發射基地，那是比去夏增加四倍三多。

據那些官方統計說：此舉使到北越能夠拿出三五〇枚至五百枚，由蘇聯所供應的飛彈，俾在任何一次供作對美國轟炸機發射之用。

雖然那些同一的飛彈，曾經落在北越上空被毀美機的百分之一，但是那些飛彈曾立下功勞，因爲它們迫使美國飛行員採取閃避行動，以致把他們帶入八千門大砲共軍空防系統的範圍裏面。

美國攝影偵察機，曾發現一些飛彈基地，是空着的。另有許多則有着「假飛彈」，那好像是使到那些假彈令人看起來更爲可怕。

據五角大廈官員說：地對空飛彈是半機動性的，並可經常由一個基地搬到另一個基地去。

毛澤東思想唔衰擺嘢衰

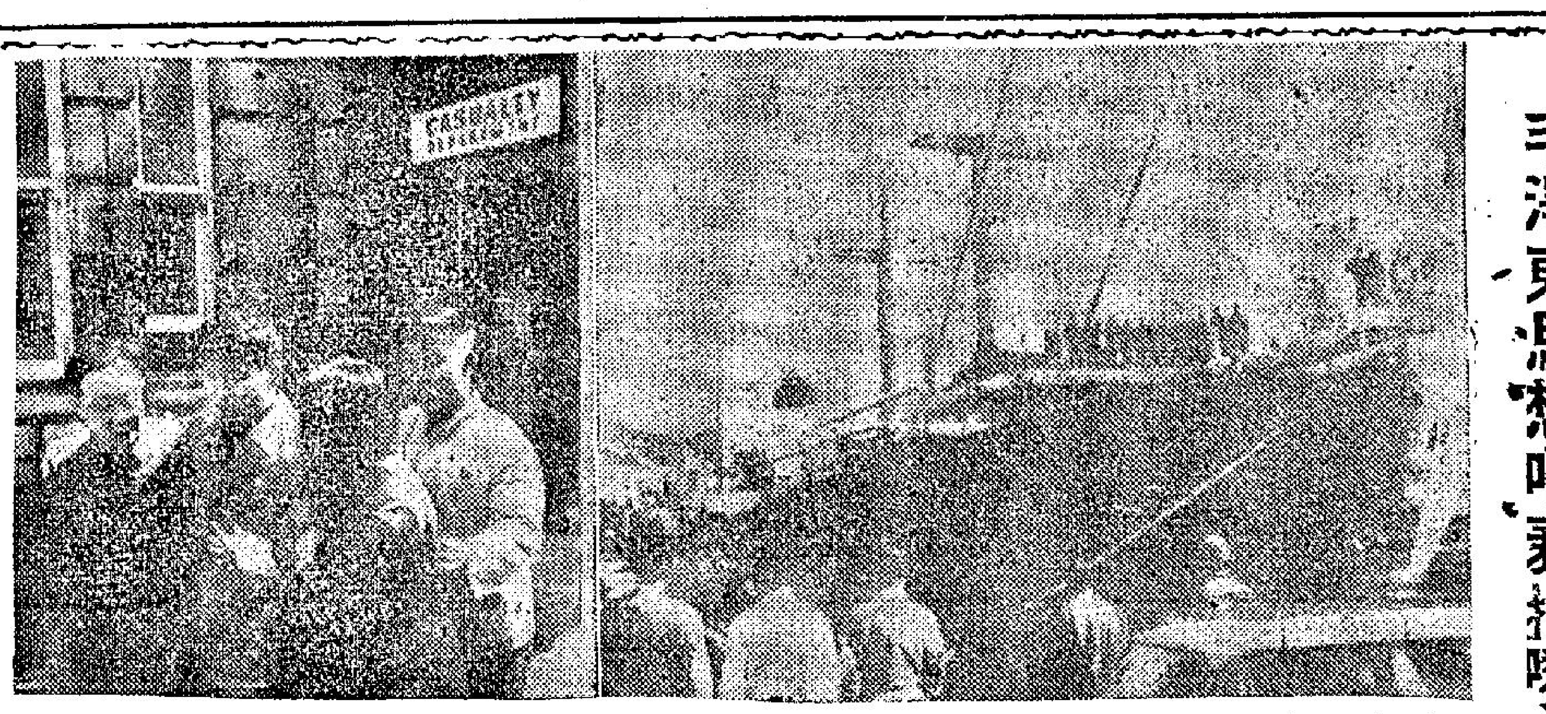

右：中共貨船「黎明」號在明顯的結束與義大利政府當局的卌四小時宣傳戰之後，於本月五日在那距開始卸起貨物。在貨船船主同意拆除引起糾紛的大部份宣傳標語和毛澤東照片之後，船上貨物即開始卸起。左：中共駐倫敦代辦處一個職員（圖左第二人），於本月五日離開米杜息恩醫院和在倫敦進入在旁邊等候一架汽車的時候，由同伴們攙扶。他是上個星期二在該代辦處外面示威運動期間受傷的數個中共人員之一。（美聯社無線電傳眞）

峴港南稻田掃蕩戰
南北越共軍三百名
被美軍陸戰隊擊斃

【峴港五日法新社電】美國軍方人士今天說：三百名南越共黨游擊隊和北越正規軍，在晚間和昨天在此間以南廿八哩一個禾田谿谷一次冗長和激烈的戰鬥中被擊斃。

據參加作戰其中一營美海軍陸戰隊的指揮站說：約有三十人被俘。敵軍似有兩個營作戰，而不是美軍最初所估計的一個營。

美軍整天搜索那個戰地帶，他們發現越共在夜間，迅速掩埋的一些屍體。

據作戰間來的海軍陸戰隊軍官說：「我們殺死他們的人數，比我們所認爲的爲較多。」

那些海軍陸戰隊說：他們於今天下午俘獲較多俘虜。他們所捉獲的俘虜，曾躲藏在地底隧道裡面。

那些美國軍官幷說：大多數死亡者和俘虜，均佩帶北韓陸軍的鋼盔和制服。他們的戰鬥設備，都是嶄新的。所鹵獲的大多數個人武器，都是中共所製造的新式步槍。

據曾用嘔吐性瓦斯「沖淡」越共陣地；和播射敵軍廿四小時的美國直升機和軍用飛機駕駛員說：越共的火力，是他們所曾遭遇過之最惡劣的。

沙普在漢城討論
簡化南韓軍事宜

【漢城五日合衆國際社電】駐太平洋美軍司令沙普今天與當地軍事領袖會談，討論簡化南韓軍隊事宜。沙普曾與聯合國軍司令彭思迪，曾與南韓軍事領袖和國防部長金聖恩會談兩小時。消息人士說：他們曾討論韓國軍事裝備的現代化，以及改良在越南作戰的南韓軍隊的情況。

海防三哩內大橋
被美機炸斷兩截

【西貢五日美聯社電】星期六的盟軍戰況公報發表這兩個月來最劇烈的地面戰鬥消息，公報說在南越南部和北部的劇戰中，殲滅共軍二百一十二人，但於深入轟炸北越時，損失了一架空軍噴射機。

當盟軍於保護南越總統大選後，重新部署作戰時，戰事於星期一爆發，並於星期一仍然繼續下去，特別是在附近北緯十七度邊界最敏感之北部戰區爲然。

美國軍機轟炸距海防三哩以內的地點，炸毀以前列入禁止轟炸目標名單上的一座長四百九十呎大橋之其中兩段。

花旗佬「一廂情願」
攻停換越和 慮炸取南平
結果換來河內一頓謾罵

【華盛頓五日路透社電】美國官員今晚稱，繼南越大選之後，包括有可能停止轟炸的和平問題將日益重要。

國務院一發言人說，迄今爲止，

【河內五日法新社電】北越今日於事前拒絕，經由南越新近選出之總統阮文紹和副總統阮高祺，發動新的美國和平攻勢之任何嘗試。

北越共黨機關紙（人民報）於一篇評論星期日南越總統大選之社論中，提出此項拒絕。這社論說：「那些出賣其國的匪幫（指南阮及其支持者）之聲音，是毫無價值的。」

「人民報」說：「大選滑稽劇上演的前後，阮文紹和阮高祺仍是我們國家的首要叛逆。他們依附其美國主子的血腥腳下以圖生存。南越問題必須由南越人民，依據他們唯一眞正代表（即南越解放陣綫）所定的計劃來解決。」

當選總統阮文紹尚未提出，美國停炸北越之正式要求。但南越官員們力言，新的南越政府將試探和平之各種主動的建議，美國將予以十分重視。

【華盛頓五日美聯社電】詹森政府與其抨擊美國越南政策最激烈的批評家之一，在一項罕見的協議中，同意南越的總統選舉，將會爲經濟改革與和平會談鋪路。美國政府已正式歡迎星期日的南越大選，認爲南越在根據憲法去決定其前途這方面，已向前邁進一步。美國國務院說：「南越人民已表現出他們的選擇，這是值得我們支持的。」美國政府人士非正式地說：

角逐美國小姐靚女

參加一九六七年美國小姐選美會的紐約州小姐瑪莉柏德遜（左圖）和新罕什爾州小姐德麗莎絲各於本月五日在新澤西州大西洋城爭美國小姐競選之前，在游泳池邊拍攝照。（合衆國際社無線電傳眞）

本港股市行情

上午股市行情報價 九月六日

股票名稱	最高成價	最低成價	成交數量
滙豐銀行	一二四	一二三	六六〇
九龍倉	一一〇		一、二〇〇
太古船塢	一二·六		四〇〇
城市酒店	五·八	五·七	二、三二五
置地公司	二六·二	二六·一	四、〇一五
九龍電燈（除息）	一二·五	一二·三	五、五六九
香港電燈	一六·六	一六·四	二一、三九〇
電話公司	一七·四	一七·二	六、三〇〇
煤氣公司	九·五		一、五〇〇
和記企業	六·三		六、五〇〇
怡和	九		一、〇〇〇
聯合企業	一·六		七、八〇〇

上午成交總額：六六〇、〇〇〇元

以堅持與阿剌伯
直接談停火問題
並重申使用運河權利

【耶路撒冷五日路透社電】以色列外交部長伊班今日說：祇有以色列與其阿剌伯鄰國間的一項和平條約，始可以代替雙方本年六月交戰後所訂立之停火協議。伊班暗示，重開蘇彝士運河，祇能通過以色列之同意而後可以實現，並說：我們的理由是，當運河重開之時，以色列將有自由使用此運河的權利，與其他國家相同。

以埃雙方軍隊在蘇彝士運河昨日交戰後之二十四小時，伊班在記者招待會席上提及在喀土穆舉行之阿剌伯高峯會議的決定。他說：這些決定使人失望。他說：間接以石油供應西方國家一及喀土穆會議解除禁止事的時候，他說：這一穩合理的事亦可以適用於蘇彝士運河。伊班拒絕類如南斯拉夫狄托總統提供的調停辦法。他形容那些方法是虛偽的。他並說：南斯拉夫甚至與以色列政府接觸，甚至使提供此一種解決方法的意見。

【開羅五日路透社電】一個埃及軍事發言人本夜在此間宣佈：以色列昨天砲轟蘇彝士和條菲克港，使到平民四十二人死亡，幷擊傷一六一人。十四個傷者，情況很是嚴重。那個發言人說：以色列在作戰中受到巨大損失之後，即開始砲轟屋宇、回教寺和醫院。

惠勒心病入院休養

【華盛頓五日路透社電】美國國防部今天宣佈：參謀首長聯席會議主席惠勒，心臟曾有輕微損傷，現正在醫院中治療。據說情況良好。這位五十九歲的美國將領，已於上星期三進入華達里特陸軍醫院，作例行的健康檢查。

中共經濟制裁武鬥工人
將不發給工資
浙江電台認反毛派
進行猛烈反撲

【東京六日美聯社電】據說中共親毛派於大陸各地不斷發生武鬥之後，已於昨天頒佈一連串的「嚴厲措施」，旨在穩定經濟活動，交通、工業和農業的生產。

據說這些措施包括禁止親毛派參加武鬥，停止發工資給那些因武鬥而生產中斷的工廠。

日本報紙「日本經濟」報導一則來自北平的電訊說：這些措施，是載在上星期五的北平革命委員會會議的決議中的。該報說：該決議命令離開崗位的工人返回崗位。它又禁止農民入城市參加武鬥，以免妨礙交通與影響生產。

日本「讀賣新聞」報導一則香港反共報紙的消息說：上海市革命委員會，呼籲立即停止武鬥。

【香港六日路透社電】這裡昨天收聽浙江電台的廣播說：浙江省的親劉派，似乎仍在反對親毛派的統治。

該電台說：當地親毛派的行政機構，已呼籲人民「批判與鬥臭中國的赫魯曉夫」，這是親毛派稱劉少奇的術語。

昨天的廣播說：該省革命總部在一項緊急通知中，要人民提防反毛派的搗亂。該電台說：八月十四日，金華地區的工人，曾對親毛派發動一次猛烈的攻擊。

但是，這裡的觀察家相信：成立革命總部之事，表示親毛派已在該省佔上風。這是該電台第一次提及該組織。

英軍撤出新加坡後
將作爲軍隊輸送站

【新加坡六日合衆國際社電】一位在這裏訪問的英國政府官員昨天說：英國於一九七五年將它的軍隊完全撤出該地區後，新加坡可能是英國的一個軍隊輸送站。

空軍部政次里斯說，是「我們軍隊輸送站，是得以迅速派出並迅速佈署我們的部隊」的地方。他說：這事將由英國和新加坡政府加以研究。

里斯說：新加坡將繼續在英國新的防務結構中，扮演一個重要的角色。在英國新的防務結構中，將由空軍和海軍負起主要的責任。

他說：新加坡仍將是英國空軍的總部所在地。他將在目前的訪問中，研究英國於撤出後，是否仍能履行它的承諾。里斯於本星期六從香港飛抵這裏，曾與國防部長林金山會談。

英工會大會
指摘領導層

【伯利頓五日路透社電】英國擁有八百七十五萬名會員的工會大會，今天指摘它的領導階層，並要求政府停止支持美國的越南政策。該項決議，以四百六十八萬六千票對三百三十一萬九千票通過。工會大會的決議較威爾遜的工黨政府，於一年前所突出的外交政策更離譜。當時威爾遜曾批評美國的轟炸接近北越的城市，但拒絕不與華盛頓聯繫。

差利被控抄襲
他人所作歌曲

【巴黎五日美聯社電】法國作曲人兼歌手特里勒於本星期二向法庭提出狀子，就差利卓別靈爲其影片「香港女伯爵」所作歌曲牽涉的音樂權利問題，控告差利卓別靈。

特里勒的狀子中，指「香港女伯爵」片中的主題曲，近乎抄襲他在第二次世界大戰前所作題爲「巴黎羅曼史」的歌曲。

紐約東部山區 王老五週趣聞艷事

衛星新聞

一個年約摸有四十歲的紐約離了婚的婦人說道：「我因爲這裡好似一間百貨商店，各種貨物備齊，所以喜歡來這裡。當然，這裡有不少有精力的對象，但你仍可以在其中挑出若干商場跳蚤，或者是破舊的劣貨，但是，也有些價廉而質佳的東西，還得要看你的運道如何，和能不能及時搶到手上。我雖然不喜歡這種生活，但除了這樣做之外，還有什麼事可爲呢？」

事實上，有不少男女，在山上結識了，經過了第一次約會之後，感情由此順利發展，最後竟然結了婚。愛爾絲小姐說道：「我的父母，未婚之前，就是在這裡相識的，可能這套法寶也會重新在我的身上出現，也說不定呢！」

當遊客們成羣湧向山區之時，情形擠擁不堪。男人和女子，頭披髮亂，汗流浹背。他們大抵都是經過了乘坐長途公共汽車或私家汽車，不遠千里，跋涉而來。

當遊客蒞擠擁的時候，山腰上的酒店情況，彷彿紐約地底鐵道系統把乘客排成長龍，接着每個人的姓名第一個字母，分列成好幾行，在大廳外的走廊中，排成隊伍，等候依次安排食宿。

當求偶季節正要開始，登記的時候，許多人都不免要等候一個兩個鐘頭。但較後登記的人，越來越多，越排越長。客人龍便首先得找着一個小房，其次是要領取一本「遊客餐券」。如果辦好了一切手續之後，那麼，

都是景色優美、富於詩情畫意的風景區。每個遊客，可以任意步行穿過從未開墾的樹林區，或者在山上的湖沼中游泳，又或者隨你高興，前往郊區欣賞農村的田園風味。

不過，類如上述的吸引人的地方，全部是原意無涉。因此，有許多事情，爲遊客所不予注意。遊憩地區內不能不在必要的地方釘插木板，向遊人提出警告，例如「請勿踐踏草地」、「不許停車——違者拖走」、「請勿摘花朶」等等。

在康谷遊憩所，從許多房間內，看見到的景色，是水泥和玻璃，絕不會被樹木和青草所遮斷。至於葛羅士昇高爾遊憩所，卻能夠讓你看見更多的自然景色，但那些都是無關宏旨。

那些上山來的遊客，如果眞要涉獵這一大塊遊覽區，一般人都不願步行（不過，酒店經常準備好了小型汽車，用以代步（不過，話得說回來，遊客們事實上，早已付出了這種交通的費用），因此，有個遊客問道：「我們不論坐與不坐酒店的小汽車，反正都已付出了費用，那又何苦步行徒事跋涉？」

——（未完）

•微之•

建議尤情應該

在讀友的來信中，有些問我，是否所有明星，我都熟？有些問我，是否每天必定要和明星們打交道？在此，某某可以回答的是，我認識的明星不少，但明星想認識他很容易。

利舞臺 樂宮 今進第二週！ 兩點半 五點九 九點正
榮獲三項金像獎 美高梅公司之王牌 七彩·超視綜藝體！
大賽車 Grand Prix
占士加納 伊娃瑪莉聖 伊夫蒙丹 白露畢 三船敏郎 芝茜嘉華德 安東薩巴都 法蘭歌赫蒂
世界冠軍爭奪戰！轟動天地 一連參加 蒙納哥，比利時，德法，荷美，墨西哥，英意九場大賽，拼個你死我活，角逐錦標！使你如置身在賽車場中！
白面書生，心雄萬丈，飛行太功，保一寶矢，爵本深，日遠慮，村雄爭，謀雄拼，霸死活，個
翻車飛車撞車 場面猛烈無比前所未見

東方 東樂 今天續映
FOR A FISTFUL OF BULLETS
最後四場 合約所限 忍痛報映 呢套西部片最過癮
法蘭高·大開殺戒 正宗游俠尼路·傑作 SB

荷李活 金門 新都 明聲 今天四院聯映 願有情人攜手同觀 明聲加映早場
天地雖大，總大不過愛情 愛情可貴，唯痴情更可貴
秦劍編導 凝情淚 Pink Tears 特藝七彩寶銀幕
葉楓 凌雲 馮寶寶 一片好看值得再看 宜於靜靜欣賞 值得細細回味 合演至性至情之作 SHAW SCOPE

堅成公司 大規模大製作 十倍人力物力 星馬名勝 盡入鏡頭
關志堅監製導演 今天盛大獻映 紐約大世界金華加開五點半
遙遠的路 改編名文藝著
吳君麗 鄺碧雲 林鳳 張英才 李香琴 杜平 林蛟 容玉意 黎雯 主演
加入下期宮闈宮麗美 大龍最作 演員最優秀
全部伊士曼七彩 KING SCOPE

每日三場 二時·五時半·九時 明日早場：焦土抗戰
娛樂 今天獨家獻映 兩套好片·萬錯過勿
特藝七彩巨片 中片上文
機上肉搏 床上溫存 使到軟到底死
OSS 117 MISSION FOR A KILLER 新潮派青春艷星梅琳狄夢嬌 法德烈史特福 主演
火網包圍 插翼難逃 衣衫盡去 肉彈畢露
兩部巨片一場映完
風流妙賊 DIAMONDS ARE BRITTLE 七妙賊主角 珍哥 茜留 寶雷治 主演 人物夠絕 橋段夠妙 公計賊才 狀元
先映本片 抵之爭睇

JOHNNY YUMA 決鬥太陽谷 一部最突出的電影！ 動作快 劇力強 風格新 榮獲映權 麗聲 皇后 皇都 不日獻映

民樂 黃金 京華 樂都 亞洲 國賓 今天六院 榮譽首映 亞洲加十二點半早場
一把血剪 兩條人命 三更鼓響 四處鬼聲 苦過小菜 慘過天來
六院時間一律 兩點半 五點半 七點半 九點半
何夢華導演
THE MIDNIGHT MURDER 三更冤 七彩寶銀幕
丁紅 金漢 沈依 王豪 李婷 高寶樹 顧文宗 蔣光超 楊志卿 李昆 聯合主演 李婷的紀念性遺作 SHAW SCOPE

刊廣告請電七三〇七〇八

好萊塢紅星多人死得慘

天妒紅顏奈何佳人早死

屍首離異 玉體焚成骨灰

好萊塢風情畫 前座客

她們是艷麗及富有演戲天才的，可是當她們在名譽地位達到高峯時，天妒紅顏，然後慘劇發生，她們因各種事故死亡，豈不是老天注定的嗎。

在這個世界上，她們似乎擁有一切的東西，好萊塢的若干女明星眞是「黃金女郎」，在舞台的燈光照耀着，就像是一隻隻美麗的蝴蝶。她們的外貌出衆，但有天才及金錢，結果是慘劇收場，本來從外表來看，她們頗似神仙故事裡的仙女，大有機會快樂地活下去的，當大肉彈珍曼絲菲今年六月撞車亡時，她不過是一連串悲慘死亡的紅透半天的女星之一罷了，許多好萊塢的女星，在事業最成功的開端，而告生命結束，而且死得極慘。

芳齡卅三的珍曼絲菲，以擁有一個肉感的身裁而走紅影界，她是影城慘死的女星的最典型例子，她死得如此突然，開訊的人莫不惋惜，大肉彈已嘗過人生的苦果及甜頭，她撞車身死，頭部也折斷了，老天豈不是有些欠公平嗎？她不過在能稍嘗生活的蜜糖時，即告逝去而已。

在此之前，另一個金髮美女，慘死時的紅星是人見人愛的銀幕性感尤物瑪麗蓮夢露，她有得一個女人夢想的肉體外形條件，她是每一個男人夢想中的女人，夢露經過了頗長時期的掙扎，及受盡了人間的辛酸，才達到紅星地位的，可是她某晚在洛杉磯的一座墨西哥式的住宅內，在床榻上伸手拿一瓶藥物，一代紅顏成爲當地驗屍官的第八一二八宗剖屍案件。

今年六月，另一個美女佛蘭歌絲杜麗，亦與珍曼絲菲遭受同一命運，她遇快車失事送掉了寶貴的性命，她芳齡廿六，事業正在旭日高升，突然她所駕的汽車在法國尼斯附近的公路上，滑往路側撞毁，變成一團烈焰，她曾一度說：「我不害怕死亡」，她永遠去了。

快樂及美麗的性感女星貝蒂娜李，一九六一年三月在加州聖貝納甸奴，以時速一百英里駕車，爆胎而撞向路邊，全車着火焚成一團火燄，她是在汽車滑出車外一千英尺，被拋出玉外香消殞的，一個淤路爛的英國女明星的結果是如此，夫復何言，貝蒂娜李一度是某王子的女朋友，在電影中常以公主的姿態出現，卻死在路旁。

全世界對女明星的突然慘死，是表示悲悼的，當一個黃金女郎突然如此殘暴而死，又起一陣哀傷，可是老天造化如此，紅透半天的女星運遙丹妮露，祇靠她的美麗，已賺過二百萬錢，誰也想不到她會在朋友的寓所內一場大火，慘告葬身火窟，當她的屍體被掘出來時，已是一堆焦炭。

青春豔星柏特麗絲維特寶，素以肯犧牲色相爲著稱，她在多年前，是有機會爬上紅星寶座的，誰也想不到，她與朋友駕車，還在有說有笑，汽車衝入巴黎的塞恩河內，她慘遭溺斃。

在歐美有數百萬人認識珍白金漢的臉孔，她曾充第一流模特兒，後來是個女星，死亡突然降臨在她的頭上，她所乘的飛機在義大利失事墜毁，她慘告身死。

有些女明星是活不下去，用自己的雙手結束自己的生命，一九四零年代已有多人，女星卡露運第絲，有了名譽與金錢，結果是服毒自殺身死，好萊塢當時大爲震驚。男星奇勒基寶的妻子，女星卡露琳拔，乘飛機失事身亡，她是早期慘死的女明星，奇勒基寶爲了她的死，多年不娶，難道她們的死，是上帝安排的嗎？否則也更難找到其他的解釋了。

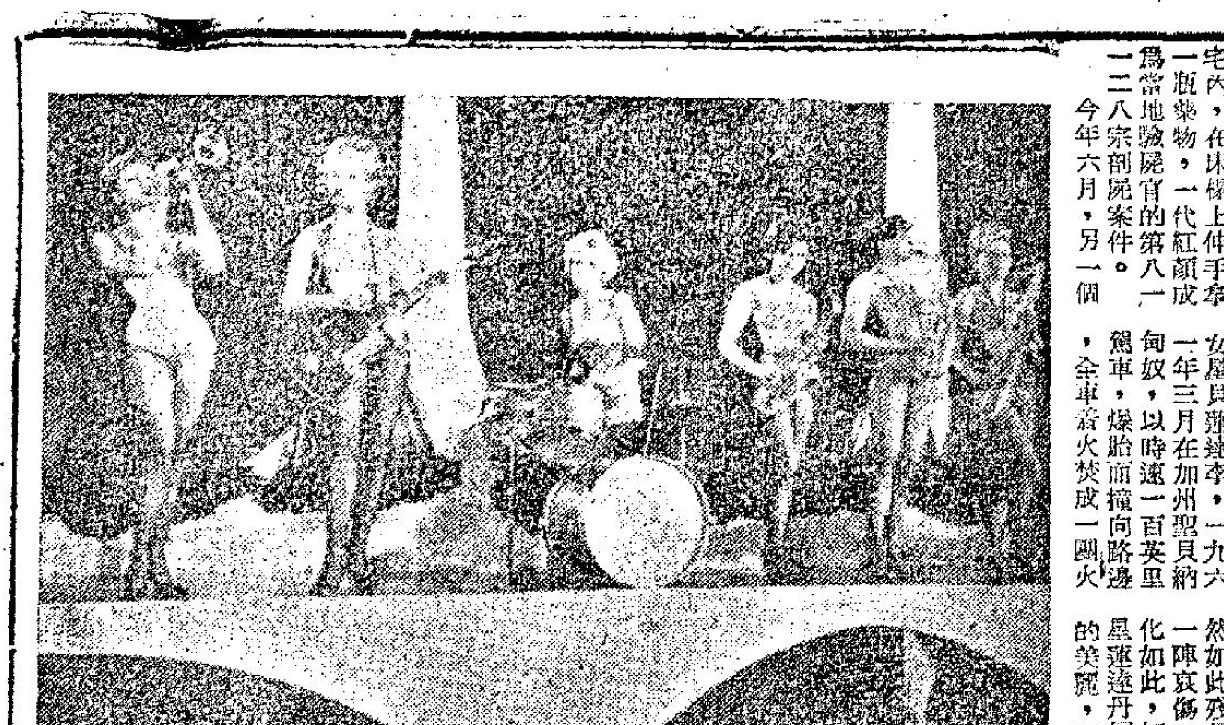

圖爲「鸞鳳雲裳」中一隊美女樂隊

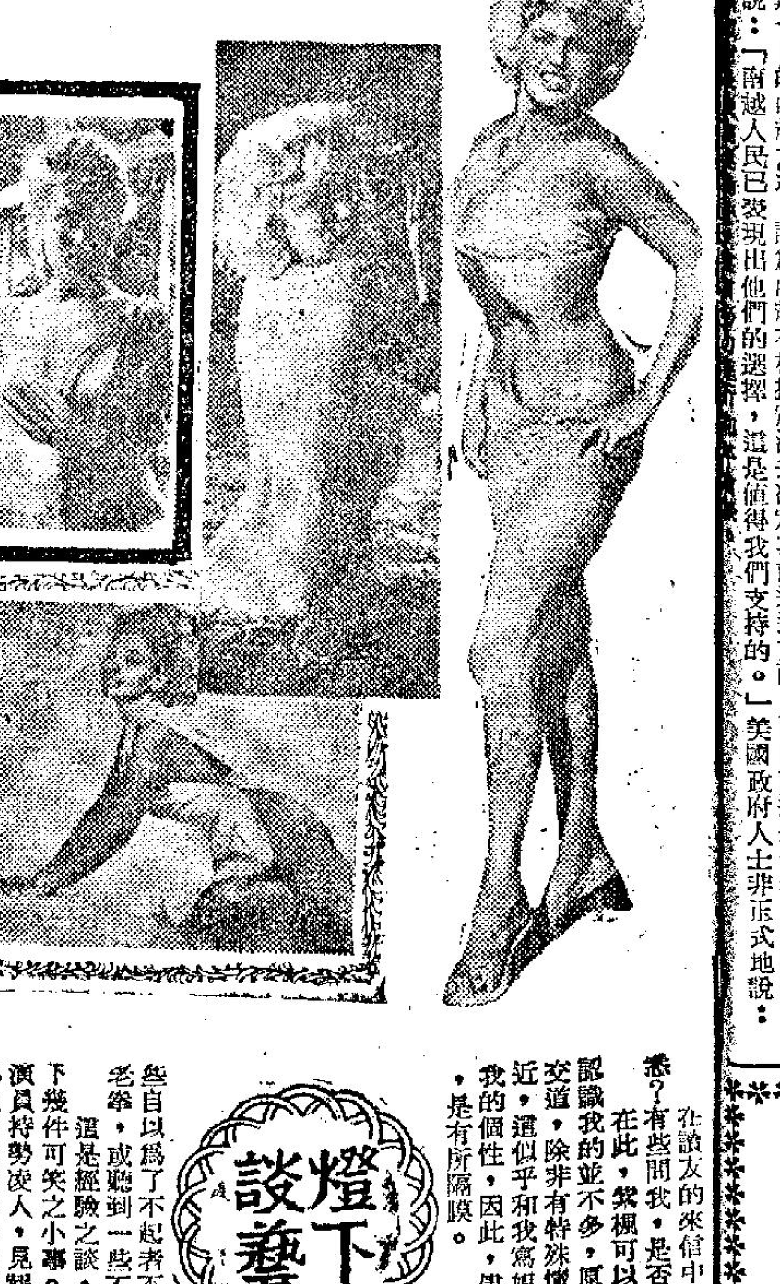

銀幕透視

鄭少秋開始露頭角

鄭少秋出身前國劇團的，已與堅城公司簽了約，除了鄭少秋，還有一個鳳燕青，關家有片場，有院線，要扶植一兩個新秀，倒是輕而易舉的事，不過，得看觀衆對他們的反應如何，才敢力捧，這個原則，在商言商來說，實在實際異常者。

去月，乘蕭芳芳抽空到新加坡主持影友會之便，關氏也明鄭少秋一同前往，這明眼人一望而知，是堅成公司的綠頭，以今天極紅的蕭芳芳，來「帶起」鄭少秋，使星馬觀衆從而對鄭少秋有個鮮明的印象，回港之後，爲鄭少秋担演的影片，當數然倍增了。

在星馬，蕭芳芳的觀衆很多，聲勢不下於本港的陳寶珠，照星馬片商的說法，陳寶珠雖然在港紅透半邊天，然而，在星洲來說，則未必凌駕芳芳之上，所以芳芳與寶珠同時在星馬打對台的話，半斤八兩之勢明顯，誰也不敢下判語的。

芳芳在星期間，在光華戲院登台，座上三千觀衆，可謂盛況空前，額滿見遺者，徘徊戲台左右，欲一睹芳芳丰采而後快。堅成公司早料及此，也就準備了一千人等，到場拍攝實地紀錄片，並於是晚敦請星洲一流的歌星，電視明星等，一同登台亮相，表演民間歌舞和諧劇，芳芳表演阿哥哥舞及唱流行曲，台上台下，熱潮澎湃，一一被攝入鏡頭，這個「芳芳訪星特輯」，業已剪輯完成，或會跟隨影片放映，以慰苦渴的芳芳迷。

尤情不滿臨時換人

尤情爲了「金燕子」的卡士改動，表示十分氣憤，曾一連兩天親進邵氏找製片部提出意見，製片汗曉萬表示這個改動可能得到鄭文懷的認許，而鄭文懷刻下在台，日內便會返港，尤情只好按捺着性子，一俟鄭氏回港，再進廠去。

尤情的角色，當時已由趙心妍瓜代，由導演張徹找尤情試過鏡，並拍了造型照，還替她辦手續飛日本，這麼一改，尤情的情緒非常激動，認爲製片部不應該朝令夕改，毫無主張和計劃者。

尤情因爲拍戲太少，心情悶悶不樂，曾向邵氏請假，打算一遊佛國，後邵氏不允，理由就是「金燕子」開鏡在邇，而其中有尤情担演的角色，既然公務纏身，尤情也就取消泰國之行，而今，計劃又成子虛，尤情的苦悶是可以理解的了。

至於夏萍拍邵氏片一節，目昨又有出爐消息，邵氏認爲旗下新血頗多，何必再用外人？因而推翻張徹的建議，正式起用趙心妍云云。

・康濟・

娛樂圈

美國歌壇新星 寶碧琴狄莉 初展歌喉一鳴驚人

「每次我從收音機聽到「比利裔頌」，都會禁不住露出會心的微笑」，現年廿四歲的「凱必多」旗下之新進女歌星，寶碧琴狄莉說。

這張唱片不僅把她捧紅爲時下無人不曉的首席熱門女歌星，同時，自七月十號開始問世以來，已突破一百萬張大關的銷數紀錄。

寶碧琴狄莉不只是一位具有迷人而甜美歌喉的天生女歌唱家，她那纖細而帶有性感的低潤歌喉，聽來更令人感動難忘。她的歌並不來自那些城市姑娘之一味在創出富有田園風味的歌曲範疇，而是眞正反映出密西西比德而塔地方的田園姑娘，能夠牛動的喚起鄉村風味歌曲中之步調，詩意，氣息以及其格式。寶碧琴狄莉將是美國南方的巴巴拉史翠珊，而比起她更美麗動人。上週，他參加電視節目「今宵」演出，今秋，還要參加「史姆莎兒弟節目」的初演及派利柯靡的特別電視節目演出，凱必多公司也將在本週內推出她的首張專集唱片。

「如果，我要去扶植一個歌唱人才，我決不會栽培出一個比寶碧琴狄莎那自然而有天賦美好嗓門的歌星更好的人才」，現年卅五歲的發掘寶碧的「凱必多」星探：「凱利哥頓」驚嘆地說：「我大半的時間都花在培植一個歌星或樂團成爲全美歌迷的偶像，然而對寶碧所花費的時間，僅夠了「比利裔頌」一時。」按「比利裔頌」是叙述一個少年從橋上跳河自盡的故事，這個故事很可能是在她的家鄉卡索鎮的農村發生的，但無人知曉或許是虛構。

這位有着黑髮披肩，說話吞吐慢氣的女歌星又說：「當我只有十磅半重的時候吧，媽媽告訴我說，我是她畢生所看到最醜且最多髮的女孩子，我只能洒弄乾草，拔拔玉蜀黍」。「我的鋼琴是自修成的，她那故鄉一所殘破的教會……奇怪的是她彈時，都按黑的鍵盤，後來，我發現了C調子，就以這個調子寫了好幾年的歌曲，但是我從來不用黑鍵的半音。父親是專修收音機的工人，但我家裡一架收音機也沒有，就像補鞋匠的兒子沒有鞋子穿一樣。」

十三歲時，寶碧搬到加州艾卡迪亞鎮，她說：「當地的小孩子們都甚歡她，他們都有階級意識，先看看你內衣穿得是卡什密阿料子或羊毛衣，如果你穿的是奧龍料子的，那就休想與他們做朋友。」十五歲，她又搬到棕櫚泉，一邊自己埋頭作曲，一邊在鄉間的俱樂部演唱，那是譜卜哈和諧管樂家，如飛爾哈里斯和赫基卡蓮邁可爾……等人鼓勵她奮發，上台表演的。

當她在內華達州一家夜總會充當歌星兼舞蹈演員的時候，她就決心把自己的歌曲發表，這是今年二月間的事。

燈下談藝

答讀者，談明星與我

江紫楓

在讀友的來信中，有些問紫楓，是否所有明星，我都熟悉？有些問我，是否每天必定要和明星們打交道？

在此，紫楓可以回答的是，我認識的明星不少，但明星認識我的並不多，原因便是一直以來，我不大喜歡和明星打交道，除非有特殊情形，否則，我不會主動的去和明星們接近，這似乎和我寫娛樂稿有所影响，但沒有辦法，這可能是我的個性，因此，儘管在電影圈混了那般久，我與明星之間，是有所隔膜。

這隔膜，對我來說，多少有點益處，原因嘛！紫楓一直以來，都給一些人視爲不識時務；不識抬舉，眞實的報導，會引起一些自以爲了不起者不滿，假如他她認識我，我便可能給他以老拳，或聽到一些不喜歡聽的話。

這是經驗之談，遠的不說，就以最近所發生的，便有以下幾件可笑之小事。某次，我對讀者忠實地報導一件關於某演員持勢凌人，見報後的翌日，事有湊巧，在一公衆場所，那位演員與另一位打得幾吓演員坐在我隔隣，本來我無意偷聽他人說話，但他們之間聲浪太高，可能是有點激動，因此，每一句話，我聽得很清楚。那位某演員，似乎非常憤怨的問那位，認不認識我？認爲我太不識時務，要好好的教訓我一頓，那位打得的演員，對我似乎也有「敵愾同仇」之感，認爲也非要教訓我不可，祇是他如此的回答：我未見過他，但想認識他很容易。」

還幸兩個氣勢兒兒的演員，都不認識我，否則，我可能眞正給他們教訓一頓。

之後，一位鬪聲便要打人的明星，他算是認識我，但不知我還有其他之筆名，爲別報寫稿，有一天，他與我碰頭，問我認不認識某報的某某，（這個某某，便是我另一個筆名。）我先問他是甚麼事？他答：你代我去警告他，如果再那般寫我，下一次必定唔放過佢。」

以上兩位，似乎……不得要我命，祇是，紫楓不是怕得要死之人，仍然是好自爲之的……報館負責，與忠實的……讀者報導。

最近有一次，事有湊巧，我與邵氏一位女星同車，中途，我聽到她問另一位女星，認不認識我？她對她說，……如果認識他，我想請他飲茶。」

當然，我沒有自我介紹，直到現在爲止，我親自聽……問過幾個人，用同一般說話。對於有人問我，識不識我……又我立刻自我介紹的，僅有一次，便是現在去了台灣的……靄，那次，我趕的士進邵氏，車至中途，見一邵氏車停……芳，我爲了僅幾塊錢，下了的士，跑近該車問行踪，車……位山東漢子，很有禮貌的讓我進去，個談中，他問我認不……識我？他說，是金銓寫信給他，和我……聯絡的，爲此，我認識他，憑良心說，我很喜歡認識這位齊魯英雄。

清彈淺唱 丹鳳

雲妮莎全體上鏡

在「春光乍洩」中，曾以裸露上半身出現之性感女星雲妮莎格列芙，將在一部新片「伊莎杜拉」中，全身裸露。那是一部描寫美國舞蹈，以伊莎杜拉舞星的自傳改編而成的電影。

片內有一場，係描寫該舞星在波士頓出場表演時，用一紅色頭巾遮着胸部，但紅巾故意脫落，露出她潔白的肉體，她雖然毫不當報的繼續表演，但引起觀衆反感，紛紛離場。

在電影裏的裸露，時至今日，可以說是司空見慣了。這種手法，自然是很流行的「以娛觀衆」的手法，據雲妮莎在開鏡時稱：我可以像其他許多明星大吹大擂，但她却不願如此。祇需藝術上有這樣需要，我可以照辦，不過，該片之導演說：這個鏡頭如何處理，未作最後決定，可能不使觀衆看到這位赤裸女星的正面，而從她的背後拍攝云云。製片家爲票房收入，是否會同意呢？值得懷疑。

七先生

請君入甕 龍公作

以事論事

建議尤情應該採如此這般論

・方哥・

據講，邵氏女星尤情，本來是給派往參加「亞展」，因此，這位女星，大置新裝，一些她的老友，紛紛別她餞行，她滿以爲，他日參展名單正式公佈後，可以扭轉星運。怎知，邵氏參展名單正式公佈，十多位中，甚至有午馬，趙心研之流，也沒有她之名字出現。於是，想後思前，唔好意思，加上條氣唔順，聽講，人前人後，眞有喊得一句句之感。

方哥與尤情，雖然時到現在，尚未正式認識，但憐香惜玉之心下，方哥勸尤情，有可能於事有補，請咁難過也，並且，向尤情提出一善策，尤情不派赴日，原因主要當然是兩套影片，沒有她演出，因此邵氏無謂支多些飛機票也，情願將飛機票，撥給拍這些片者。歸根結底，尤情之去不成，與其他並無關係，而是公司想慳錢矣。

旣然如此，尤情可以立刻自辦手續，自出費用前往，如果公司答允，便可以成爲團員之一，否則，作私人前往，旅行性質，這其一，可以人前表示，你估唔派我去，我就去唔成乎？其二，邵氏女星，可那時候單獨赴日，注意力，收效更大也。其三，能夠爭氣之餘，尚可出吓風頭。這總比目前，一聲不响，靜悄悄地前往，好得多也。

牡丹還須綠葉襯 危險人物配角強

許多觀衆看戲，崇拜偶像，對主角人選特別重視，感興趣是事實，但配角之不能忽視，「無配角不能成戲」，亦係事實。無可爲諱，有些影片的好配角往往搶了主角的鏡頭呢。

「危險人物」領銜主演者是趙雷、夷光、莫愁、江山，這四位男女主角的表現都非常突出，但此片的配角如王琛、宴南、王遜、馮毅、樂銳等，個個都是「硬裏子」，與四位男女主角配戲時，有牡丹綠葉相得益彰之妙！在個別戲場中，且有「喧賓奪主」之作，此無他，「硬裏子」的藝術造詣都非平庸之輩，碰到戲場對正胃口，就盡情發揮，過透戲癮也！上述的幾位「硬裏子」，國泰每一部片都是少不了他們。王琛在「危險人物」演探長，雖然只得一場戲，幹練之情不可掩。

手投足，斜眼睨人，不是戲！王遜、馮毅、梁銳，打鬥凶狠，表情陰森，一望而知決不是善良人物！就外型看來，誰都認爲他們就是「危險人物」。還應說，他們是担了「戲匭」，搶去了男女主角的鏡頭了。

王遜如今是國泰旗下最吃香的老生，拍片最多，近來先後拍了「水上人家」、「千手佛」、「第一劍」、「夏日初戀」、「春婆人間」等多部片。

宴南又演又導，「千佛手」正是他專演傑作。在「第一劍」，「一夫門惡虎嶺」，都有重頭戲。

王遜、馮毅、梁銳，幾乎「無役不與」，國泰的影片，他們演出之多，有不可勝數之盛。

危險人物 建國故事

㊀ 林夢娜由星洲來港，捲入一宗謀殺案中，經過警方問訊，探長（王琛飾）限令她短期內不得離境。

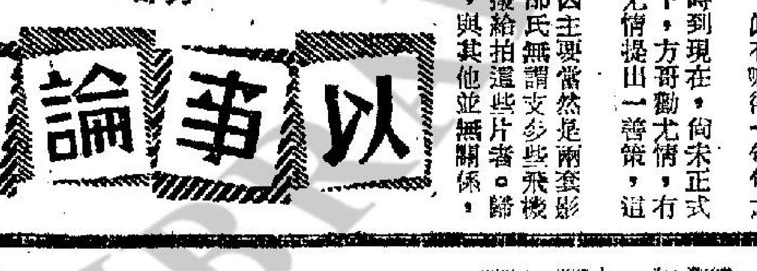

②

三更冤 建國故事

㊆殿間，天立即下令將……親到無錫，借知縣趙鍾……勘，又見果發現窗台足跡及擄……又存擋釘鉤，有破布一小幅……檢是。不料案中要證人……留，下夜竟在家裏被人殺害……兇手是……王小……審訊。問，天查明王小二是惰徒……

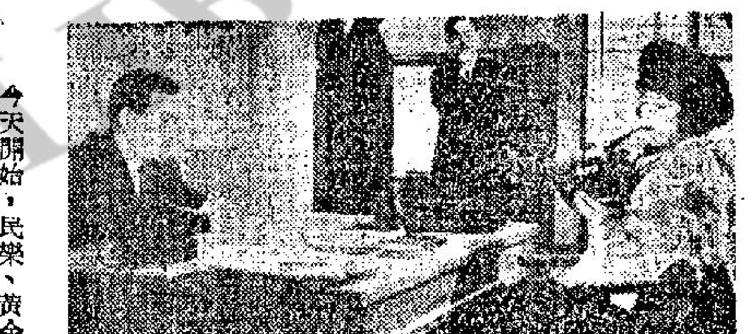

⑦

雷震攬獨立製片

與樂蒂袁秋楓組織金鷹公司

國泰機構旗下小生雷震，昨對外間傳說他與妹妹樂蒂及導演袁秋楓已組獨立製片的「金鷹電影公司」一事，表示不知此消息從何而來？亦不知從何說起。他指出他兩兄妹及袁秋楓導演與國泰公司都有拍片合同約束，合同未滿那能去另外攬影片公司拍片？他又說，縱然他們想幹獨立製片，也是將來的事而非在現在。

雷震又說：他此次赴台灣醫院作身體總檢查，檢查結果一點毛病都沒有，其實是心理作用作祟而形成有病態而已。所以他由台回港半月以來，體重已增加十磅，目前，他還沒有新片工作，正安得享下清福，最後他透露，樂蒂確有意赴台灣遊玩，但她必須待與陳厚的離婚案辦好後才會成行，行期大約是在十月間。

國聯中製合作

今後兩廠一劃 共同拍攝影片

影圈動態 ・星亮・

國聯影業公司已決定與中央製片廠合作拍片，不久便正式成立一聯合製片中心，籌劃合作製片事宜，拍片工作，經由雙方代表舉行首次會議，研討有關合作拍片的劇本問題，首先決定採用「死橋」及「長江二號」兩個間諜故事劇本拍片，這劇本國聯公司早在去年便已宣佈要拍攝，但至今尚未能開拍，現由兩公司合作攝製當更加強製片陣容與質素。

「死橋」與「長江二號」故事都是敍述抗戰期間我英勇地下工作人員對日本特務作間諜戰的實實史實，劇本已經國防部同意採用，並允予協助片中戰爭場面的拍片工作，這兩部影片由李翰祥親自導演，兩片拍攝工作同時進行，至於兩片主要演員，將集中國聯及中製兩公司旗下全體影星參加演出，同時另方面並向本港影片公司借用適當女星助陣主演。

國聯公司爲了要渡過目前的經濟困境，節省開支，已接受七個輔導單位小組的建議，實施一項裁減冗員計劃，首先裁掉的人員共五十多人。據台北消息報導，該公司由九月二日起已進行裁員工作，第一批裁掉五十餘人，這些被裁的人包括工務部人員及臨時演員，至第二批裁員不久將繼續實行，若干重要演員及導演亦在被裁之列，由九月份起不是支月薪而是以部頭戲計酬，該公司此一措施是接受輔導小組的建議而實行，以減少不必要開支，同時該公司的宣傳刊物「電影沙龍」亦將讓給別人接辦。

影城動態

金羅

丁紅的三更冤 今天開始推出

今天開始，民樂、黃金、京華、樂都、亞洲、國賓六大戲院，隆重推出，丁紅那套「三更冤」了。這套片，是由何夢華負責編導的，主要演員，是丁紅、金漢、沈依、王豪、高寶樹、蔣光超、顧文宗、楊志卿、李昆。更且，是李婷眞正最後一套作品。

在該片，李婷佔戲並不多，但整套戲的發展，是由她而起，原因她是給奸人所害，丁紅蒙上不白之冤，險些死得不明不白。丁紅飾演她的嫂嫂，是一位賢良淑婦，淑婦含冤，給夫與姑指証，是謀殺小姑兇手，而在官官相護之下，她沒有殺人，但要填命。

結局當然是得雪沉冤，冤情大白，眞兇捉獲，然而，劇情的發展，不能不使人佩服，編導的聰明處理。

這套片裡的眞正兇手，本來便是蔣光超，但蔣光超是一位捕頭，他接二連三的殺了幾條人命，其中有些，還以爲他是一位好人。及後，給辦事嚴明的王豪，細心觀察下，終於發覺，他便是眞兇者，於是，想出絕妙方法，這個殺人者，終於是難逃法網，個中情節，使人出乎意料，欲知詳情，請到以上各院欣賞。

葉楓的痴情淚 是最佳文藝片

「痴情淚」所以夠衆要求的重映，主要原因當然不少，其中當然是，這是一套眞正有史以來，最動人的文藝愛情片，何況該片還是葉楓與凌雲第一次合作，這套片使他們現在成爲一對痴情者。

說來，這套片更是秦劍當年投進邵氏的第一套戲，編導所憶所及，那期間，剛接近「亞展」，於是，有人傳出消息，邵氏計劃將這套片提名參展，還套片，爲影后，與此同時，選以將馮寶寶捧爲最佳童角。事後，雖然改變了計劃，但這套片，葉楓的演出，就這個原因，現在給隆重再推出。

樂聲・新聲・國華

空道敵無槍掃爆性激
手却！聲槓！炸！刺！

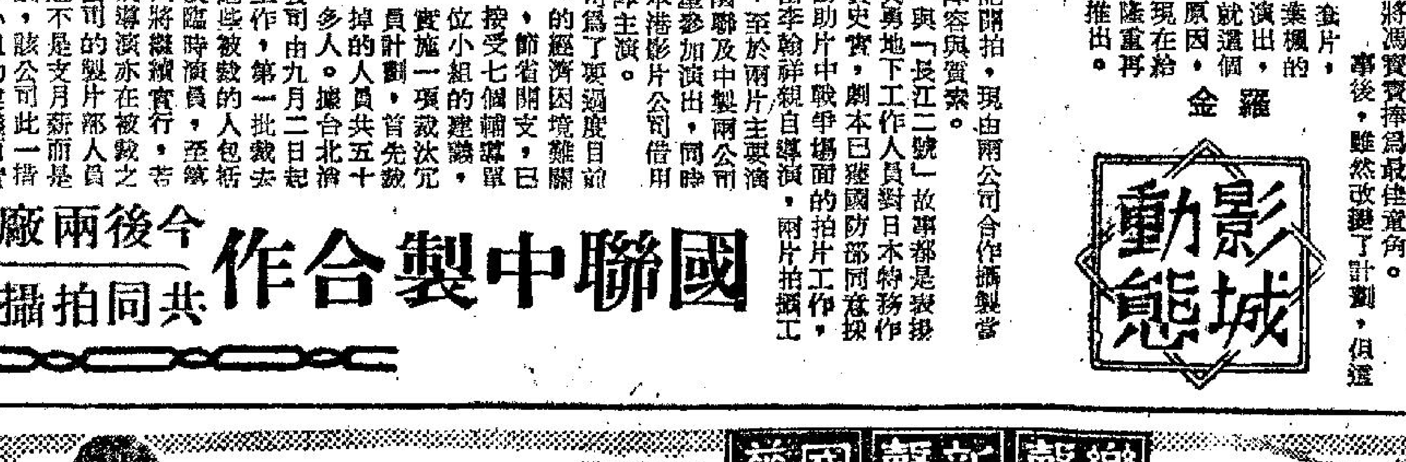

SPECIAL MISSION LADY CHAPLIN

雌虎鬥群龍

安樂公司又一互獻
全綫爆滿 越出越新 越奇越霸道
男女特務大出動 神武盡功機多武新
女 出！奇器建！關！器！
全部七彩・片上中文・預售三天
堅其勒・丹妮拉貝安琪合演

國寶 新蒲崗遊樂場側
今天選映 祇映一天
大公司出品 武打奇情鉅片 七彩中文
勝新太郎主演
盲俠 連環劍 反手
明早 婚姻大事
明公 土京 間諜戰 七彩中文

東方・麗都・百樂門
今天特別選映 三場半 九點正 六點半 兩點半
（票價二輪期）
占勳爵
特藝七彩片上中文
今天五場仍映 瘋狂將軍
春光乍洩 片上中文 美翠七彩
今天四場

金冠
今天四場 玉面飛虎 勇破核子黨
湯尼羅素主演

中央
只今天五場 新馬師曾 最新笑片
蒙查查 搵老婆
明日正場 旺財嫂

東城・快樂・新華・豪華
好評如潮 快樂加映 十點半 五日 天夜午場
百戰英雄勇破毒匪黨
基馬遼 特七彩藝
今天獻映・蘭克笑片
香艷大笑彈
荒唐女生 烏龍賊 女學店 女校長

港九首輪影院聯合廣告

麗華・麗都・仙樂・倫敦
最後今天 勝新太郎主演
醉博士 七彩
倫敦最後
難忘意 艾黎主演

東樂・麗聲・皇后・皇都・樂聲・新聲・國華・利舞臺・樂宮
每天三場 大賽車
今天獻映 雌虎鬥群龍
男女特務大出動 神武盡功 奇器建！
男人的狂想曲 走私寶大法會
竊玉偷香
妻不如妾！妾不如偷
祇今明兩天 歐洲武俠巨片 怒俠追魂奪命鎗
明天利舞臺早場 爪甫還珠

的協議中，同意南越的總統選舉，將會爲經濟改革與和平會談鋪路。美國政府已正式歡迎星期一日的南越大選，認爲南越在根據憲法去決定其前途這方面，已向前邁進一步。美國國務院說：「南越人民已發現出他們的選擇，這是值得我們支持的。」美國政府人士非正式地說：

林彬兄弟今晨入土

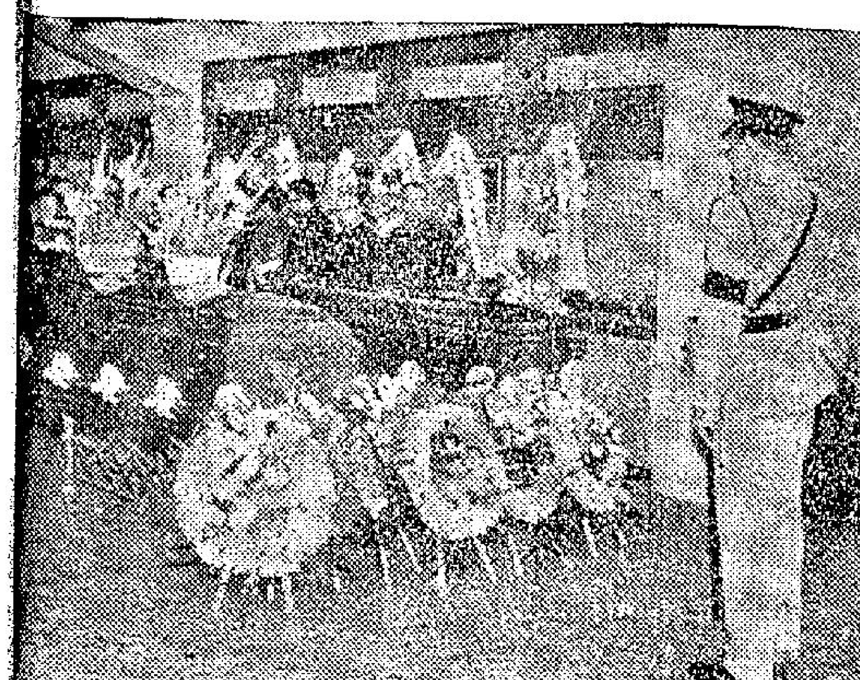

圖片說明　最右圖：林彬、林光海兄弟遺體被運返進跑馬地天主教墳場時情形。上圖為林彬遺照。下圖：林氏兄弟出殯的行列，前後均有暗探及警車嚴密戒備。圖中所見的靈車為兩輛靈車之一。左上圖：港督副官禮帶黑紗向林氏兄弟的靈柩行禮致祭。左下圖：林氏兄弟的遺屬含淚瞻仰遺容。

新任巴西總領事阿美達指出 巴西為港貨龐大市場

香港亦為巴西遠東經銷中心

本港貿易團環遊美國介紹本港產品

【本報訊】新任巴西總領事柯蘇利奧阿美達稱：巴西為香港貨之「飢餓市場」，巴西有人口九千二百萬，而又年增三百萬。此外，許多種港貨為吾人可採購者。事實上由於種類如是之多，港貨銷路可以擔保。

阿美達總領事稱：由於香港之政治穩定，經濟發展，與及銀行貨倉等轉口貿易服務之有效率，香港已被選為巴西貨物遠東經銷中心。

香港現已為巴西咖啡亞洲銷售中心，經常有價值八百萬美元之咖啡存於本港，據巴西咖啡組合遠東代表胡德稱：渠有意每月運美金一百萬元之咖啡到港，俾保持存貨數量。渠指出香港本身，每月只消耗巴西咖啡六噸而已。

目前港巴貿易，本港處入超地位，今年上半年，本港輸入巴西貨一八〇六九六八六元，輸出四二七一〇二元。

又訊：一個由十四人組成的香港貿易發展局代表團，經過了一萬四千哩旅程後現已抵達紐約。在前他們曾先後在美國九個大城市的百貨公司內介紹本港所出產的各種優良產品。

香港貿易發展局代表團還在紐約，是應邀參加本年九月至十一月間在美國中西部及中部所舉行的百貨商品節。在過去兩年中，本港的優良產品曾獲得世界人仕的一致推崇。

警方懸暗紅三萬元 追緝奪帮辦槍暴徒

警方通令警員要用槍繩綑槍

【本報訊】以三角鉎襲擊警察帮辦并奪去佩槍和六發子彈的左派暴徒，現仍漏網，警方已深入的調查中。

據可靠消息透露：警方已調員逾百警探，展開天羅地網的搜索，并懸出「暗花」三萬港元，以緝捕這卑鄙下流的左派暴徒歸案。

任何人士係有消息足以引致與該案有關人犯被拘捕，請就近向各區警署投報，或電話各區警署。

任何投報者警方均予充份保護。

又訊：警務處長昨日通令各警署警員：「所有警務人員（包括便衣警員與武裝警員）於佩槍時，必須用槍繩將佩槍綑緊。」據悉，此一通令乃係對日前一警察帮辦在佐敦道文英樓被暴徒襲擊，並被奪去警槍，因而發出此一通令。而暴徒有了武器，對市民對警方人員均有威脅性。同時就警方人員對炸彈事件之處理問題，警務處長亦有明確的規定。警方人員於發現炸彈後，應立即進行警戒，在軍火專家抵達前不准移動，免生危險。而此一規定極可能鑒於日前大窩口與消防局門前之炸彈案，在軍火專家未到場前，警員擅自移動引致爆炸傷人事件而發出者。

油蔴地小輪公司 晨早小輪班次 明起恢復正常

【本報訊】香港油蔴地小輪公司公佈：由明日起，早晨的小輪班次將恢復正常時間航行。現時港內小輪服務時間是早上七時開始，但將恢復為：㈠佐敦道至租庇利街的客輪及汽車渡海輪，於早晨六時廿分開航；㈡九龍城至北角的汽車渡海輪，於早晨六時廿分開航；㈢紅磡至北角線，於早上六時廿分開航；㈣深水埗至威利麻街線，於六時五十分開航。

至於佐敦道至史釗域道及九龍城至北角線的首班小輪，則相繼於早晨六時廿分在佐敦道開出，及於六時十五分在九龍城開出。

旺角及深水埗至中環的首班小輪，將於六時在九龍及於六時十五分在港島同時開出。

觀塘至北角線的小輪的首班小輪，則於六時廿分和六時廿五分分別在觀塘及北角開出。

所有離島及港內各線最後時間開出的小輪，亦將於明日恢復正常收班的時間，則將仍然依照原定時間，直至另行通告為止。

日鋼管廠獲准 製垃圾焚化爐

【本報訊】日本鋼管廠，最近獲得日本政府批准簽訂一項合約，以製造巨型自動化垃圾焚化爐，此種焚化爐形式與目前香港政府在堅尼地城安裝者相同。

此種焚化爐稱之為「渦輪」，是於卅年前由一間丹麥公司所發明者。一九五八年，德國KOPPERS WISTRAAS公司將製造權售與日本鋼管廠。該公司曾在歐洲及東南亞建造了七十一座垃圾焚化爐。日本鋼管廠機械設計及建造部製成了許多防廢、收集廢物處理污水，及垃圾焚化爐等設備。由於該公司獲得西德方面供給之設備，故未來對於工業衛生設備器具之建造，將有更重大發展。

海底隧道未興工 係等待政府投資

【本報訊】港九海底隧道之尚未交商興工，據渡海隧道公司發言人稱，原因之一，係等待政府決定投資。

根據去年發表之計劃，政府有權投資百分之二十五，而天星小輪公司及油蔴地小輪公司亦均有權投資。天星公司已放棄此權利，而油蔴地公司亦未依時作出表示。

隧道之建費，比初期估計為多，約需二億八千萬元。

九隻猩猩「淪落」本港 今夜運赴倫敦

【本報訊】價值約三十二萬元之九頭猩猩，今日由本港空運至倫敦動物公園。

此批猩猩，原係本港自印尼購入，希望售與本港及海外人士者。但結果未能在港售出，而依法又不能將之輸出。

因此，九頭猩猩便「淪落」本港之寵物商店中，度其無望之歲月。

幸而出現救星，本港之卡利曉士認購三頭，斯蔑醫生則購兩頭，其餘四頭由政府獸醫官史溫照料。並聯同捐贈與倫敦動物公園。倫敦動物園經已接納，並已安排，由英國海外航空公司特別班機空運至英。

斯露醫生為倫敦動物學會會員，亦同機赴英。此為以猩猩運給動物園最多之一次，最小之一頭為二十二磅，最大者為一百磅。

學生搭車難 有關當局 設法解決

【本報訊】由於公共交通工具較前為少，因此學生上課時乘搭巴士，較為困難。

除巴士電車等公司已努力增加車輛外，教育界及交通事務處亦考慮其他協助解決之辦法。

據了解，交通事務處處長薛璞建議各校將上下課時間互相參差，以免學生于同一時間乘車。渠又主張中學提早上

當局加強對付左仔恐怖行動 修訂有關緊急規則 藏假彈亦屬犯法

【本報訊】為有效地對付搗亂份子隨處放置假炸彈，擾亂本港治安，政府又修改有關緊急規則，該項修訂已由昨日政府憲報特刊公佈。

此等修訂的主要目的，在於使藏有假彈，或在製造與存放假彈樓宇內被發現者，均屬犯法。在此等規則內，假彈的定義為任何物品，如在公共地方發現時，可能引起合理的恐懼，認為係一炸彈。

政府發言人說：須採用此一廣泛性定義的原因，為未有其他的定義認為可以適於形容搗亂份子在目前騷動中所利用的各種物品。

發言人又說：凡被控藏有假彈，或在有假彈地方被發現的人士，如能證明有關物品實際對人無害，並且非供作假彈用者，即有良好的辯護理由。

他說，每週約有三人或四人因携帶假彈，或在將假彈放於街上之際而被警方拘捕。雖然此等人物顯有協助推行恐怖的炸彈活動，惟根據現行法例，警方迄未能對其提出滿意的控訴。

殺害林彬案元兇未獲 應擴大徵求破案綫索 勿被假消息淆亂視聽

讀者來函

編輯先生大鑒：

茲付上拾元敬奉於林彬先生及林光海先生之遺屬，物輕意重，聊表敬悼之意，煩為轉達。

此次林先生等遭此兇暴，人人共憤，惟兇案發生至今，元兇仍未被獲，殊令人嘆息！鄙人曾閱貴報刊載謂，警方從某方面協助得悉兇手乃由門委從澳門睇兇來港行事，另從他報亦見有謂兇徒下手後經已乘車搭船逃澳。鄙人認為此等消息，均屬別有用心，希望轉移警方視聽，殊不足信，因為此行兇行為並非專門技術，非求諸澳門不可。而兇手來往港澳又有種種不便，被捕危險性較大，計劃又須較繁，兼以對本港環境，路徑較為陌生，且事後難堪者。此並非為面子計（左仔向澳門左仔示弱，此為港共所最要者則為如此一來，香港門委會對之亦較難控制，而最要顧全左仔面子），只恐上級罵其為無能，與其澳共成事，雖然港共已慣被電台報紙罵其無能，實際港共並非怕罵，只怕揭穿其陰謀而已。但若被上級所罵時，則又大大不同，因會有敵炒魷魚及清算之危機也。故港共當不敢向上級自認低能，所以鄙人認為兇手來自澳門或經已逃澳之說均不可信，時至今日，甚至該為警方希望與其接觸之「新界居民」亦不外為淆亂警方視聽之一左仔份子而已。鄙人之提出此一意見，乃希望警方應着重其他綫索追兇，不宜因此而迷途。

其次鄙人以為警方與其以守株待兎心情來呼籲「新界一居民」與之接觸，未免多餘，而徵求協助破案之人僅限於目視携鐵桶潑徒者，則似屬不智，此舉無疑自限門路。

鄙人以為兇手不離為左派工人，尤以××雜工工人及左派的士司機之可能性更大，若為的士司機，則左派現職司機在當日當早更有可能性更大，即使非屬主兇亦為從犯，因利用的士散水最易，蓋該處地較僻靜，徒步逃走，危險性較大，利用的士又較其他車輛為佳，故若當日有人覺得該處附近的士停泊有與常情形時，則警方不妨向此綫案下手，調查的士公司當日開車情形，該日之後有無左仔司機抖更，或手段忽然濶綽者，又或搜查其工會，亦不失為破案之一法，××工會亦有一搜之價值，因門委為謀內情不外洩起見，有時他們困留於工會內之可能（當然，移留於其他工會內亦有可能，尤其是在搜不出爆動性標語及武器之機構內，其嫌疑性更大。因他們認為如此則警方當不會將他們拘捕，而安全性更大之故）。但若有人舉報能認出其中一人曾在案發時前後在窩打老道山附近出現，即不失為一條極佳綫索，鄙人以為兇徒之中有主兇有從犯，但應同屬於一工會，只要認出其中一人，即不難經審訊而獲得眞相。

由於眞兇未獲，對於每一條綫索均不宜忽視，上述意見，雖然完全只屬推測，但亦不能謂不可能，而鄙人最主要希望，則為希望市民能將當日在現場附近所見實情向警方舉報，不必偏限於見携鐵桶之人，如此則警方所得資料較多，破案亦較易，說不定警方或會靠一個表面無甚價值之報告而破案，亦非奇事。相信警方亦不會以市民報告偶實所見為嫌也。

鄙人志切破案，日日在渴望警方捕獲兇手之兇手，既恨本人無實際力量協助警方，惟有日夜苦思破案之計，愚者千慮或有一得，倘貴報亦認為鄙人所提意見不無些少理由則請不妨將鄙見發表，最低限度亦可鼓勵市民竭力協助警方破案，俾林家兄弟沉寃得雪，則不獨鄙人所渴望，亦廣大市民之深望也。費神之至，此請並頌

編祺

小市民鄧併謹上

九月三日

晚唱

大陸百貨公司 點樣至可以唔使蝕本？

· 夏灣月 ·

大陸百貨公司之生意，近來慘不堪言，門口都冇，更唔好講入舖內幫趁矣。據說，有多間大陸公司，準備關門，改營別業。

老夏認為百貨公司之老闆，何必心灰，祇要有橋，則百貨公司大可繼續經營，而且保証可以賺錢，辦法如下：

第一，大陸百貨公司之老闆，可以向中共駐港之機構，申請關門，中共單位，一定唔准，因為現時大部份左仔之機構，係變相賊巢，裏面開大鑊飯，養住一大批暴徒，隨時奉令出動從炸彈者，如果一旦關門，則暴徒豈不是痛失飯口。

左仔領導人如果不准大陸公司關門，則可以講條件矣，公司老細可開列公司之皮費，幾多錢人工伙食，幾多鋪租電費，要求超起，左仔領導人唔想賣大陸貨之舖頭關門，自然要照起所有皮費，做生意而有人照起全部皮費，想唔賺都幾難也。

第二，大陸百貨公司，如想扭轉人人肯入舖幫趁之形勢，可以採取突然起義之辦法，將門前之毛像、毛錄，全部收埋，改掛裸體女人公仔，呢一招，必定引起好多人注意，人人行過都企埋睇吓，企埋睇吓之人多，自然會有人發生疑問：「何以呢間大陸公司咁古怪，毛像都唔掛，改為掛個唔着衫之女人？」好奇之下，一傳十，十傳百，自然遠近馳名，人人來睇吓，究竟呢間百貨公司做乜鬼，人多參觀，自然有生意落行矣。

第三，大陸公司之窗櫥，可以掛起「打倒毛澤東」，「打倒左仔」「大海航行靠銀紙」……之類標語，呢一招，更杰，本來係擺毛澤東者，改為打倒毛澤東，自然引起好多人注意，左仔都會注意，講唔定左仔會俾個波羅光臨，豈不是好慘，唔怕，一炸之下，起名矣，呢間大陸百貨公司，馬上揚名，不止港九人人知，甚至全世界都知道。

凡係舖頭，人多知名者，自然好生意，唔使憂執笠焉。

據說，現在左仔銀行，已經通容所有大陸生意機構，除出之貨物亦暫不追收貨款，但有條欠數在，成日都唔了者也。所以搵中共負責人照起皮費，或出術自我宣傳，左仔銀行借銀殊非上策，因為遲早要還，計落條數都蝕底也。

瓜菜市況仍堅俏 鹹水魚蝦供應多

【本報訊】今晨的呼聲命色電台今晨九時十五分報導，中央市場上各物價仍有波動，鹹水魚蝦供應尚豐，部份價回降，海鮮蟹類仍渴市，肉食價部份續升，三鳥市疏靜，瓜菜市價仍堅俏。茲將各物價列後。（每斤計）

品名	價格
瘦肉	九元六角
腿肉	七元二角
上肉	六元八
腩肉	四元八角
豬肝	八元
豬膶	六元四
豬心	六元四
豬手	二元六角
豬腰	七元六角
豬腳	一元八角
肉排	七元二角
赤排	九元
羊肉	六元
新界上雞	五元六
新界中雞	四元八角
劏雞	四元八角
肥鵝	三元六角
黑中鵝	四元八角
火米鴨	四元二角
鹹鴨	三元
牛肉	五元六角
坑腩	三元六角
牛腳	六元四角
牛腰	二元四角
牛心	二元四角
大紅石斑	十六元
石斑肉	九元
人俗鮫魚	八元
人白倉	四元四
小白倉	四元
鮮黃花	四元八
小馬頭	三元六角
小火點	四元八角
鰽魚	四元八角
大塘虱	四元
大魚	二元八角
鯇魚	三元六角
鯁魚	二元八角
山瑞	九元六
門鱔	一元五角
細生魚	十一元二角
水魚	五元六角
上鯉魚	四元八角
龍蝦	十六元五
大蝦	九元六角
中蝦	四元八角
蝦仔	三元
大田雞	五元六角
膏蟹	六元八角
花蟹	二元八角
肉蟹	三元八角
白菓	二元
莧菜	一元
芥蘭	一元八角
菜心	一元六角
西洋	二元八角
紹菜	一元二角
青蘿蔔	八角
紅蘿蔔	九角
蘿蔔	七角
西芹	三元八角
白菜	一元三角
大豆芽	八角
通菜	九角
洋葱	六角
青瓜	一元六角
茄瓜	一元
節瓜	一元一角
涼瓜	一元二角
番茄	一元五角
[illegible]仔	九角
冬瓜	五角
絲瓜	一元四角
椰菜	九角
綠菜	一元
玉豆	三元八角
大蒜	一元
玉葱	七角
韮菜	八角
生菜	一元六角
鮮菇	伍元六角
青豆	二元
白豆	一元四角

街市巡禮

鯉魚門商會成立 首屆理監事就職

【本報訊】鯉魚門商會昨日下午二時在龍門酒家舉行成立大會暨第一屆理監事就職，由市政事務署副總監鄧可欣監誓，九龍總商會副理事長周戰，代表理事長謝伯昌主持揭幕儀式。與會嘉賓計有：茶果嶺坊衆代表及會員百餘人。

首由主席王春庭致開會詞，先指出該會在籌備期中，獲得謝伯昌先生諸多協助，令今日幸獲得正式成立及經向政府註册為有限公司，至於該會今後施政方針，以穩站自由原則的立場，謀求發展當地的工商業，並希大家團結，共謀會務發展，推進會員福利。復以鯉魚門實為遊覽勝地，希望能吸引大量遊客到該處銷費，使當地的商業獲得發展，及促進地方上的繁榮。

繼由鄧總副監致詞，希望商會首步工作着重改善街道上衛生，給予各地遊客留得良好印象，並表示關於當地一切建設，商會如須要市政事務署協助者，定可能範圍內盡力協助。

九龍總商會副理事長周戰，茶果嶺代表鄭日等演說，最後由監事長榮楚璣致謝詞，六時散讌。

圖片說明　鯉魚門商會第一屆就職典禮，昨在龍門酒家舉行。圖為市政事務署副總監鄧可欣主持監誓。

泰來牌新軟雪糕機運港

【本報訊】本港華捷洋行總代理美國泰來牌雪糕機，風行世界，今年新出品軟雪糕機，面積小，容量大，快捷省電，使用更為方便，運港成本大大減輕，而且配製容易，管理簡單，不論商號碼頭，或公衆場所，購置一具軟雪糕機，必可獲利不鮮。

美國股票市走勢平均指數

【紐約五日美聯社電】杜鍾斯美國股市五日收市平均指數如下：

類別	開市	最高	最低	收市	收市比較
三十種工業股	九〇一·一二	九〇九·九一	八九五·六九	九〇四·一三	升二·九五
二十種鐵路股	二六二·七三	二六四·六九	二六一·五五	二六三·三三	升〇·九六
五十種公用事業	一三〇·五九	一三一·七一	一二九·七三	一三〇·六六	升〇·九二
六十五種普通股	三二六·八〇	三二九·六八	三二四·九七	三二七·六四	升一·〇七

工商晚報金鈔報價

民國五十六年九月六日（星期三）

K金價	270.0625
易水	13.50
普旗	5.7687
大旗	5.78
華電	5.7825
通單	5.77625
加單	5.3575
日元（每萬計）	153.00
宋紙（每披索計）	1.41
大坡	1.864
細坡	1.859
正幣（每百元）	58.00
葡幣	.98
正鈔	16.07
澳洲元	6.39
泰幣（每百元）	27.90
台幣（每千元）	41.75
買紙（每千元）	38.25
瑞士金價（每安）	35.19美元（乙式）
倫敦轉賬鎊	2.7847美元（縮）
售老士	2.7847美元（乙式）
倫敦金價（每安）	252司令7便士點75（升）
歐洲金價（每安）	35.175－35.195美元（跌）

（早十時報價）

櫻井整容（分院）

八週年紀念

特價優待一個月（九月份內）

割雙眼·高鼻·隆胸

顏面斜形，如雙眼瞼缺唇崩耳等改造曲綫，以及增加體重及減肥等

消除：暗瘡、雀斑、皺紋、疤痕、豆皮、臭狐等

東京總院長　櫻井麟醫學博士

分院長　吳麗莉　東京櫻井整形外科病院畢業

院址：香港銅鑼灣大廈八樓E座（大丸公司對面）電話：七七〇四六一

小便閉塞

太極牌尿立通

「尿立通」之主治症候，使小便淋澀而溺痛，黃赤渾濁，或被其阻塞不通，則痛不可忍，有時腰，脊，腰各部被其結聚所影響，則小腹，腰部，胸脇脹痛難忍，而目或全身發熱，此等症候，在未發明此「尿立通」特效藥以前，非開刀取出所結聚阻塞之物，不能治愈，本堂為此等症，探求特效根治療法，不惜歷多年光陰，集醫藥界權威，鐵研探索，耗資頗鉅，始發明此「尿立通」特效內服藥，純採珍貴漢藥配劑，提取有效成分，力強效速，經臨床實驗報告，療效卓越，屢試屢驗，治案累累，藥性和平，無副作用，安全可靠，一經服用，各種阻塞現象，有卓著效果，經X光檢查下，不獨尿道立通，即各臟阻塞現象，亦消散於無形，使患者可免開刀之苦，而獲治癒之效，患者如屢醫罔效，及要避免開刀之龐煩者，請速服用，保證痊癒根治，確有實際，絕非誇大，誠太空時代之獨特產品，而為一般患者之救星也。

京都太極堂藥廠秘製

東南亞總代理　僑豐貿易公司　電話八六六六〇一

經售處：九龍區：順寧藥行（順寧道306）電話八六九九二七，西洋菜街80中英藥房，衙前圍道47新城門藥行，官塘輔仁街99永安藥行，荃灣衆安街96中山藥行，香港區：大道中323百威藥行，英皇道245國都藥行，筲箕灣道390山頭藥行。詳細說明書，順寧藥行備索。

BAC

英美廣播節目公司招聘男女播音藝員

本公司承海外各大電台暨節目部及本港若干電影機構委託，大量灌錄戲劇化故事聲帶及電視廣告聲帶，特公開選聘男女播音藝員若干名。

（一）年齡：十八歲以上。

（二）資格：初中程度或同等學歷，業餘兼職亦可。

（三）投考人備近照履歷親到本公司登記，一經錄用，薪優自由。

報名時間：下午二時至六時止，例假照常辦公，十一號截止報名。

地址：灣仔高士打道城市大厦十五樓（即灣仔碼頭對面）

談偷拍

珍妮

說到「偷拍」照片，我很不喜歡這個「偷」字，可惜沒有其他的字可以代替。其實明顯來說，不是有意造作（POSE）的攝影，就是偷拍，所以偷拍這兩個字並沒有不好的含義。

在這個環繞我們的大千世界裡，什麼東西或事物值得我們偷拍？偷拍需要些什麼技巧？我相信這都是拍友們感到興趣的問題。首先，所謂偷，不用說就是被攝影的對象並沒有覺察到的意思，我們能夠不驚動主角，拍出來的照片才能夠寫真、傳神，沒有矯揉造作的意味。

其次，應該選擇什麼題材來「偷拍」呢？我們知道，一幅優良的寫真的故事，而這幅作品在那故事中要具有代表性。因此，我們在攝取這類鏡頭的時候，就要運用我們的靈感和聯想力，用同情心來想像我們眼前的事物，這樣，我們才能神移於四周的景中，與環境中的人物喜悅，同憂感戚，才可以發掘到這故事的趣味中心的所在。

此外，「偷拍」自然還有一個條件，就是要有熟練的攝影技巧，在別人還沒有注意你時，你已經將對方拍進鏡頭裡。

附圖「木匠」是一幅成功的偷拍作品，用誇大方式強調木匠吊兒郎當的衣飾和舊皮鞋，具有諷刺和喜劇的成份。

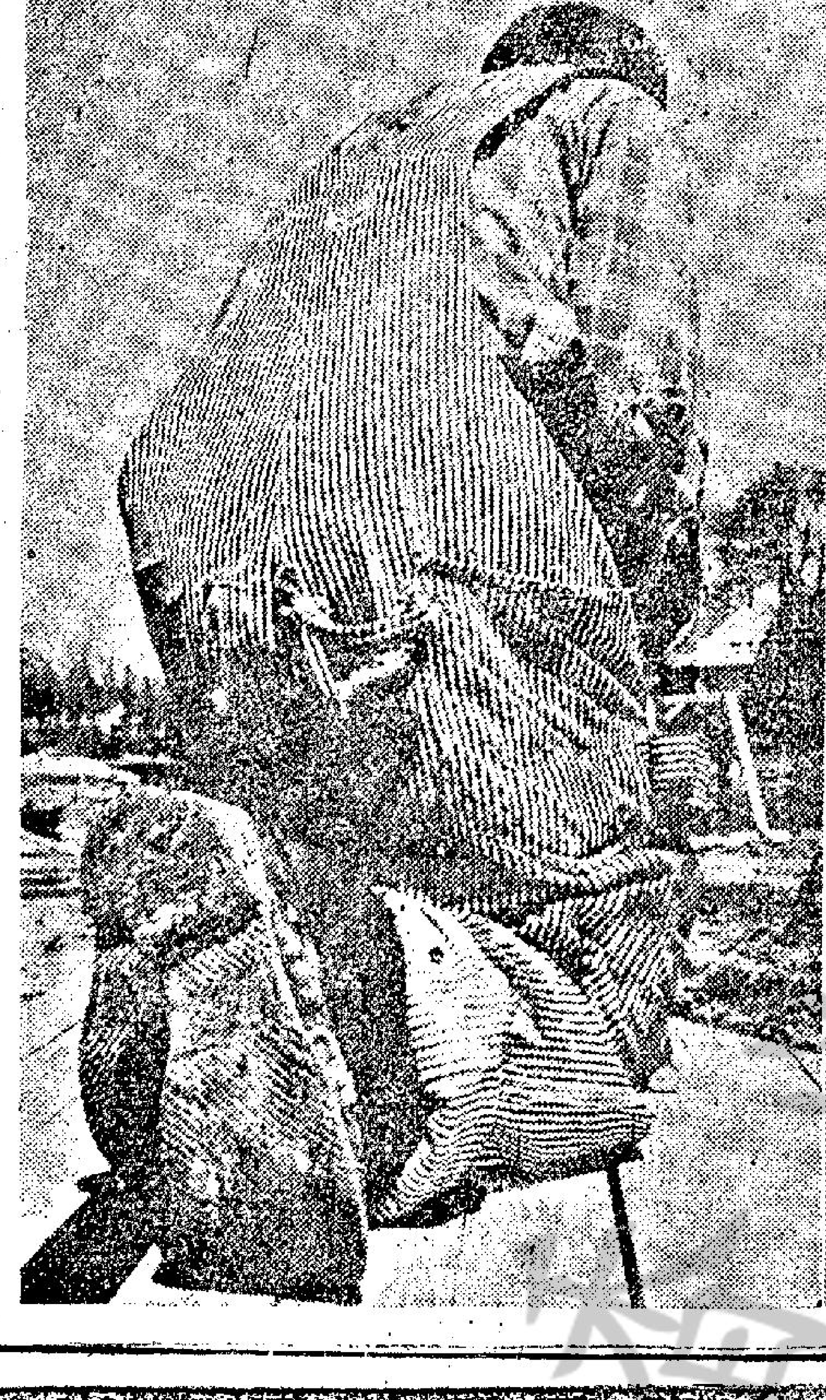

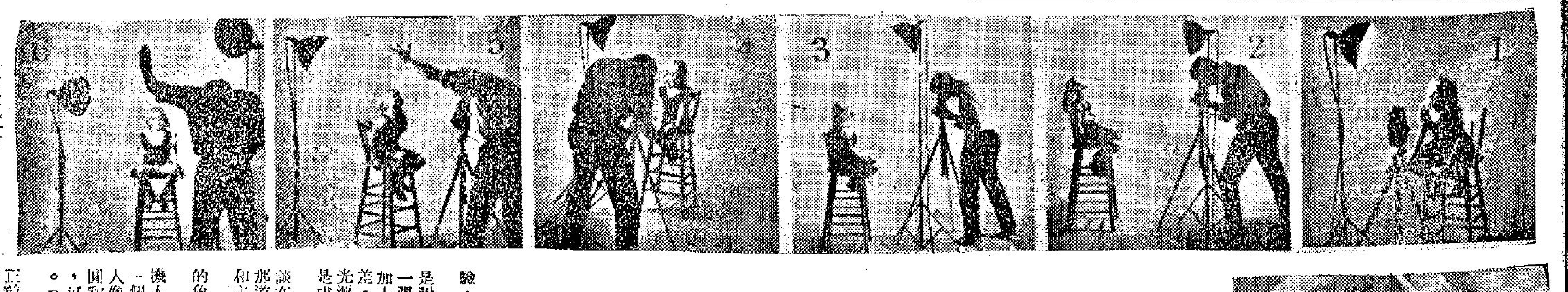

主光、相機與人像的角度

許天

光源是照片的生命。它雖然似乎變化多端，但如果我們由淺入深，由基礎開始去研究，也便可以掌握這個攝影技巧的要點。

簡單來說，太陽或單一枚閃光燈和射燈，便造成一點光源，這「一點光源」朝着其方向產生陰影，照片中無論光線怎樣複雜，都是由於單一的光源作為單位的。

所以，我們研究攝影光線，應該以這單一的光源作為初階，也就是說當我們用閃光燈或射燈拍攝照片，在沒有閃亮燈光前，就應該預知那麼產生陰影的位置，這樣我們才可以在這陰影位置上加上輔助光，減低照片的黑白反差，造成更優美的效果。

為了使估計陰影的位置準確，我們平時可以用電筒、臘燭或電燈來試驗，訓練我們對光源估計的眼光。也就是說，單一的光源，一張照片最少有一個主光，已經可以成功為一張照片，但是，我們可以在主光外加上輔助光源，來減輕陰暗部位的反差，於是就由單一的光源成為複雜的光源，但無論怎樣複雜，最主要的還是成為照片趣味中心的那道主光。

要解釋主光的重要，我們不妨談談在室內拍攝的人像照片，怎樣控制那道主光，也就是說，光源、攝影機和主體之間，應該採用什麼角度？

大致說來，光源、相機和人像間的角度，可以分如下幾種：

一、四十五角度邊光：光源、相機、人像間一個基本的角度，是三者成一個等邊三角形，燈光的位置略高於人像，這個角度的效果使人像有渾圓和活潑的感覺，要得到更多的變化，可以在這種角度下再轉移人的頭部。（如圖一）

二、前面平光：燈光照向在人像正前面，這種平光產生的人像，是平面缺乏立體感覺，顯得呆板而不自然，所以，除了拍身份証照片外，我們不必採取這種乏味的角度。（如圖二）

三、前面頂光：將光源再扯高一些，人像就立刻顯得活潑而有生氣，因為臉部的輪廓在邊光下造成陰影，眉和眼、口和鼻的形狀，更為分明。（如圖三）

四、九十度邊光：是光源一種「戲劇化」的運用，使照片在光與影之間造成強烈對比，受光部份明顯，陰暗部份隱晦，使主體更加立體化起來。（如圖四）

五、背光：背光同樣產生「戲劇化」的效果。使金色的頭髮成了一片白紗，黑色頭髮如果強光從側面拍攝，成了一條白邊，白邊光使人側邊的輪廓顯現，更富趣味，通常是要在前邊加上輔助光的。

六、複光：用一主一副兩個光源，分列在人像左右，輔助光可以減輕由主光而產生的陰影，用這種方法拍照，容易變得平穩的效果，但切記注意不要讓兩個光湧在照片造成重疊的陰影。

保護相機的要點

韋尼

攝影機的鏡頭是纖巧的工具，只要稍微沾上塵埃，就如同人類的眼睛受到刺激一樣，輕則影響照片的效果，重則使攝影機損壞。所以我們應該特別留意保護。

有些人到郊外拍照，往往嫌相機的外殼累贅，把它棄置在家裡。其實這個功夫是不能省卻的。因為我們拍照片，相機如果沒有外殼，上高落低之間，稍一不慎讓硬物直接碰到相機，就會損害到相機的效能，例如鏡頭損壞，焦距不準確等。

攝影機的鏡頭，隨時保持絕對清潔，防潮、防熱、防震和防止酸性液體的侵蝕。我們不用時應加上鏡頭蓋，或者長期加上濾色鏡，鏡頭上如有細微灰塵，最好用橡皮球的風吹去，或用鏡頭掃掃去，切不可用手帕拭抹，更不可用手指接觸鏡頭。鏡頭上如果有污點，可用柔軟的細麻布沾上藥水輕輕抹擦，切不可用酒精洗刷鏡頭，因為酒精有溶解黏鏡膠的能力，容易使鏡邊膠裂開的危險，鏡頭上有霉斑時，你自己沒有經驗的話，不可隨便拆開鏡頭，而要請有經驗的人拭抹。

快門是鏡頭上一個精細部份，我們使用時，應該注意兩件事：一、上快門時要先調轉快門速度輪，使需要的速度正好和指標對準，然後再推彈簧機鈕推上後，就不可再轉動快門輪，否則便容易發生故障；第二使用自動拍攝時，速度不可過高，應該在一百廿五分一秒以下，如超過一百廿五分一秒時，彈簧會過份拉緊而致損壞。又快門不使用時，彈簧組以不推緊為宜，否則日久容易使拉力減退。

保護相機還要注意下列幾項：一、在颳風的天氣攝影，拍完照後應立刻把相機關合，防止塵沙飛入快門或鏡頭的內部，引致機件不靈；二、在雨天攝影，最好用雨傘遮住雨水，或在相機上加上防雨罩，防止雨水流到攝影機上，以致發生障礙和損壞。三、使用摺合式的相機，摺角容易破漏，要時常注意檢查，以防止漏光。

芭蕾幻想曲

任適

名家名作

「芭蕾幻想曲」，是底片疊放的黑房技術作品。取材於香港攝影學會某次的會員郊外攝影活動，向某舞星甫士拍攝製成的。這種搶拍甫士，非憑自己擺佈，求來不易構成好的作品，有時也可出奇制勝。在這樣情境下，搶拍幾個鏡頭，別出心裁，運用黑房技術把底片三次來疊放完成。

這照片的成功點，是背景兩像各有不同的美妙舞姿，并為着加強景深和抽象性，特將色調放淡，且可將前景主題人像更為突出。而整幅畫面，悅目美觀，深具幻想意境，其經過三次曝光，色調保持完美，實非有熟練的黑房技術，不易致此。故這照片在昨年香港攝影學會月賽時先後獲得三次冠軍，并獲選為全年最佳照片得德臣盃。

（編者附註：任適曾獲攝影榮銜有香港攝影學會高級會士，英國皇家攝影學會會士，以手法細膩見稱，其作品曾入選國際沙龍一九六三年沙龍銀像獎，一九六四年沙龍銅章獎，一九六六年在香港攝影會年賽作品中獲第一名，其他星加坡及中華民國等地區亦獲獎狀不少。）

中華會第八屆國際沙龍 香港何劍明獲銅像 匈牙利作者掄元得金像

香港中華攝影學會第八屆國際沙龍黑白照片組，經于本月三日在青年會中區辦事處評選完畢，該次參加作品除香港區外有三十六個地區，計共照片五百五十一組，二千一百餘張，比去屆沙龍外國照片稍多，香港照片稍少，惟總數為增加，雖有國際交通不便，本港供水困難之因素，仍有如此數目，可見各國及本港攝影家對該會之愛護，此次作品內容之充實，風格之新穎，質素之良好，實比以前有飛躍的進展，特該會展出時定能獲得欣賞者稱讚之評價。

是屆評選委員為麥桂毅、黎兆芳、許福明、張伯根。各項獲獎名單如下：金像，匈牙利作者T・INKEY；銀像，美國作者趙善濂；銅像，香港作者何劍明；獲銀章者有：巴西DR・H・FELLER，越南NGUYEN-NGOC-HANH，香港盧俊文，香港張焯，香港李文忠，阿根廷CARLOL EGNA221，香港陳國安，芬蘭MIKKO OKSANEN，匈牙利J・SZABO—DEBRECEN，柔佛楊金球，越南許文彬，香港陳紹文，美國ARTHUR Y.N BILL，香港熊之安宜生，香港譚錦沛，香港鄺鈞濤。全港成績最高為廖儒煊，外國成績最高為波蘭的MACIEJ JASIECKI。

又本港一連三屆入選三張照片以上，獲榮譽展覽者有潘亦和、譚錦沛、梁鈺鈴、歐陽熊。

香港作者入選詳細名單

香港詳細入選名單如下：

㈠入選四張者——陳錦志、歐陽熊、廖儒煊、張焯、鄭達、劉讓、盧碩良、陳紹文、丘三水、劉德坤、鄺鈞濤、譚錦沛、劉儀南、陳國安、倪世淮。

㈡入選三張者——熊之安、鍾文謇、梁鈺鈴、容齊愉、陳展、潘俊才、李燕文、潘國登、梁鶴齡、盧俊文、邢宜洼、蕭景鵬、王添洪、梅樹鈞、沈篤、翟偉良、吳勉行、潘亦和、余川石、關彼得、劉强、邪、吳顯和、譚榮仁。

㈢入選兩張者——潘根、譚炳森、陳宏海、蘇英志、劉冠騰、冼培安、薛夢譯、陳健邦、陳志雄、唐景沂、蔣震東、張錦池、黃漢興、曾滿堂、洪燾民、羅鴻紹、林峯宵、佘春宇、胡熹之、吳懷忠、陳孟達、何桐、李藻强、辛偉興、譚初明、常惠珍、鄺樹雲、任適、陳亦球、李飛熊、甄鼎欽、蒙敏生、孔慶燃、梁波、藍志清、龍誠、何劍明、張帝明。

㈣入選一張者——李昭湖、李瑞卿、錢萬里、崔松波、梁非寒、曾自强、李植培、張雲東、林鑾潔、劉珍娜、盧志謙、程興國、黎柏年、劉纖光、黃瓊興、梁耀輝、黃壽平、翁瑞祺、永明、何洪光、何焯照、陳譚耀漢、胡百啓、曾煥章、朱濟權、招樹祺、伍子深、李鏡波、李健興、黃兆洲、劉萬、卓樹勳、卓樹鑾、袁草田、陳瑞、鄺華、李國强、蕭健發、陳月安。

港大國際學生沙龍

截件時間：黑白組為本月九日；幻燈片組為本月十六日。

香港大學攝影學會主辦的第八屆國際學生沙龍及第六屆彩色幻燈片國際學生沙龍比賽，正在密鑼緊鼓中進行，截件時間：黑白組為本月九日下午五時止；彩色幻燈片為本月十六日下午五時止。

至于評判日期：黑白組為本月十六日下午七時，在香港大學陸佑堂內舉行。評判員：司徒安活、周宗濂、李福慶、陳汝鉅、鄺子明。

彩色幻燈片評判日期，則於本月廿三日下午七時，地點在港大陸佑堂內舉行。評判員：錢萬里、鄺沂厚、張汝釗、劉彥言、胡雄法。

因近日來外地照片收到不少，故為利便本港拍友起見，每日上午十時至下午五時，可送來大道中十八號五樓錢萬里代收。

黑白照片獎品計有：銀杯三座，分獎與冠亞季，另銀牌十面及優異獎十個，分別獎與最佳照片。幻燈片獎品有：銀杯三座，分與冠亞季軍，另銀牌十面及優異獎十個獎與最佳幻燈照片。

卅五米厘攝影會八月份月賽成績

香港卅五米厘攝影研究會八月份月賽，由盧其柏、葉礎、朱濟權任評判，成績結果如下：

黑白照片甲組：㈠韓龍灝，㈡韓龍灝，㈢翁昌行，優異：曾滿堂、潘雅準。乙組：㈠韓龍灝，㈡翁瑞祺，㈢梁非寒，優異：劉熾南、譚耀漢、辛偉興。幻燈片（不分組別）：㈠韓龍灝，㈡徐農欣，㈢徐農欣，優異：徐農欣、雷鴻鑽。

又該月份由恒利公司捐出兩支名貴鏡頭，分別由甲、乙黑白照片組冠軍韓龍灝及翁瑞祺兩會友獲得。

香港攝影會月賽成績

香港攝影學會八月份月賽，由簡慶福、熊以遐、任適擔任評判，成績如下：

黑白照片甲組：㈠譚炳森，㈡梁非寒，㈢何常惠珍，優異何耀榮。乙組：㈠陸毅，㈡J ROSE，㈢譚耀漢，優異：陸毅、曾滿堂。丙組：㈠黃耀楷，㈡邱道通，㈢胡百啓。

彩色幻燈片，甲組：㈠譚美雲，㈡陳銘，㈢梁福來，優異：韓龍灝、關彼得。乙組：㈠胡百啓，㈡劉漢儒，㈢何耀榮。

中青攝影社九月活動節目

中青市區攝影社九月份節目如後：九月一日靜物攝影。八日攝影講座。十五日燈光人像。廿二日攝影講座。廿九日月賽評選。上述節目在市區會所舉行，歡迎各界人士參觀。

該社為籌備一九六八年新理事選舉一事，日昨在市區會所召開特別理事會議，由蔡國雄社長主持決議如後：㈠新社員申請入社事：先由謝健邦宣讀申請表格姓名共十九名，經各理事贊成通過，又經蔡國雄社長批准，由九月份起為本社社員如下列：郭積壽、王明鶴、任國新、周宇、古惠中、吳庚白、蕭順揚、周國釗、周國榮、張杰霖、趙文合、黃志銳、陳兆勳、李民科、薛瑜、鄧炳銳、區建榮、曾春光、林德雷。㈡召開社員大會：決於九月九日星期六下午四時正在市區會所召開社員大會並即席選舉一九六八年新理事。㈢舉行社慶大會事：於本年九月廿四日下午三時至十時假座青年會市區會所舉行該社成立一週年。

影藝
逢星期三出版

世界最佳卅五糎自動相機
KONICA康藝卡
AUTO-REFLEX最新單鏡反光萬能相机
世界第一隻卅五糎 全格半格兩用机 設計十全十美！
配F1.4或1.8 HEXANON世界馳名精密鏡頭
影半格等於TELE鏡
最近能拍攝 1.2 呎
本机CdS.測光設計與AUTO-S2相同
光圈既可全自動亦可自由選擇
最新微粒測距器
Easy Loading System
最新鋼簾快門1秒至1/1000秒自拍
萬次灯可用1/125秒
有ZOOM LENS及一切單鏡反光机之配件俱全
世界独有新設計：一卷菲林可中途隨意選拍全格或半格

KONICA EE MATIC-S
初級自動相机 F2.8 鏡
電眼全自動Easy Loading
KONICA EE-DELUXE
中級自動相机 F2.8 鏡
電眼自動有自拍及B掣
KONICA AUTO-S2
高級自動相机 F1.8 鏡
CdS. 電眼測光1-1/500秒

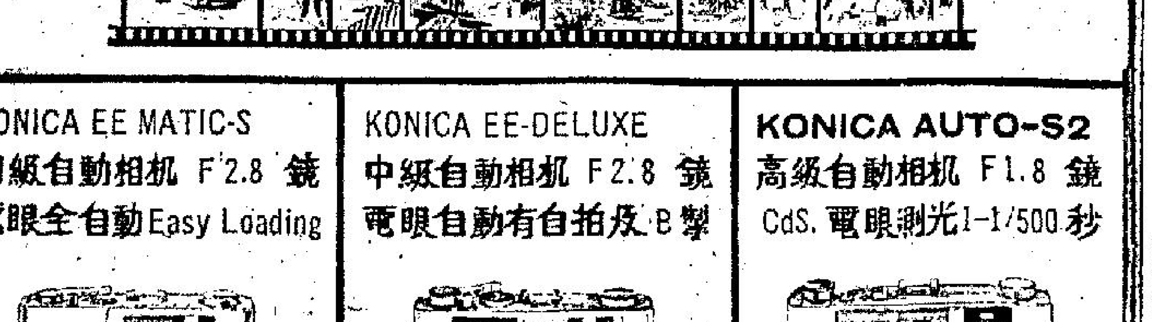

港九相機行均售 總代理：大通公司

雖然只有暗沉的一點燭光
氣氛是那末羅曼蒂克…
但如果您有一只…
"影攝佳"電子35相機
仍然可以拍攝得"自動曝光"的優美彩色照片·

YASHICA Electro 35
全港九相機公司皆有出售·
總代理：永安祥百貨有限公司

用柯達立刻自動25型攝影機
人人可買人人愛用

柯達立刻自動25型價錢最廉用法最易，立刻裝片兩個快門速度另有閃光燈及防止雙重曝光設備無論彩色幻燈片彩色及黑白照片均可拍攝。
要獲得最高沖晒質素及準確交件日期請將曝光後之軟片送往亞細亞行柯達公司沖晒。
柯達(遠東)有限公司——亞細亞行
凡有此標誌之柯達經銷處均有發售
Kodak

PRAKTICA
NOVA-B SLR.
VEB PENTACON DRESDEN
MADE IN GERMANY
德國製

超等
百吉
單鏡反光相機
新NOVA-B型機內裝有自動曝光表
1.鏡頭隨意更換自20-MM.至1000-MM.
2.快速捲片製右手使用旋轉半圈即可
3.反光鏡立即返回原處無震動之弊
4.計數錶在換新片時自動返 (O)字

PRAKTICA-NOVA SLR.	定價 List Price	特價 Spec.Price	PRAKTICA-NOVA-B SLR.	定價 List Price	特價 Spec.Price
NOVA with:- DOMIPLAN 1:2.8/50-mm.	HK$385.-	HK$308.-	Fitted with:- DOMIPLAN 1:2.8/50-mm.	HK$420.-	HK$336.-
TESSAR 1:2.8/50-mm.	440.-	352.-	TESSAR 1:2.8/50-mm	476.-	380.-
PANCOLAR 1:2.0/50-mm.	485.-	388.-	PANCOLAR 1:2.0/50-mm	520.-	416.-
ORESTON 1:1.8/50-mm.	485.-	388.-	ORESTON 1:1.8/50-mm.	520.-	416.-

The above are all with Automatic Diaphragm and Eveready Case.
總代理：大昌行 亞山大厦二樓 Tel.222327

德國
富賀達
超級攝影機

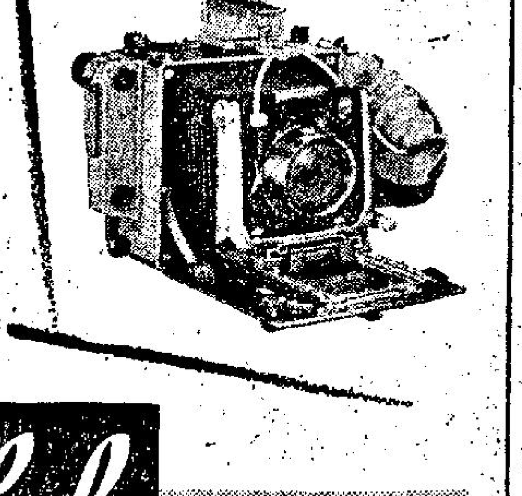

Linhof super
TECHNIKA 4×5 MODEL V
SHIRO CHINA LTD
總代理 石利洛洋行

換妻秘史

·火麒麟·

三十二、兩個婦人共舞

賓在這個時候，突然提出了特殊的要求，他說，在這種情形下，如果單是叫他的妻子丹娜，表演脫衣，實在是非常不公道的。因此，他要求我也這麼做。

對於這一點，我的丈夫保羅非但是沒有一點反對，反而是大力鼓掌，表示贊成。

下一步，我當然祇有照辦。

不過，在這個時候，賓又對我說，要我去把丹娜的乳罩扯下來，對於這一點，我當然祇好照辦，經過這一個動作後，我的心裏面，眞的是有說不出的興奮。

至於丹娜呢？想不到她在大家的要求下，竟又向我採取同樣的手段，將我的內衣，也是一件一件的扯下來。

至於賓與保羅兩個人，在一邊看了這種情形，他們也是相繼的去解下他們的衣服，當然，在我的眼睛中，這時這兩個男子，簡直是像野獸一般。

從保羅的外表來看，我知道得非常清楚，保羅是預想立即佔有丹娜。後來，他便準備去採取行動了，可是，在這一刻中，賓却又在他的耳邊說了幾句話。保羅聽了那些話後，臉上露出了奇異的表情，接着，又在賓的耳邊說了幾句話。

之後，賓與保羅兩個人，同時要求我與丹娜先來表演一場舞蹈，他們說，像我們這樣健美的女子，如果一起表演一場舞蹈，一定是會非常好看的。

後來，丹娜是眞的伸手過來，將我抱在懷中，我們兩個人在地上，一起跳舞。我們兩個人的豐盈的胸部，是緊密的碰在一起，因此，使我有難以形容的愉快。

再進一步，賓又叫我們到房裡面去，據他說，我們現在是已經培養起了情緒，果然，在他們的擺佈下，我們是如痴如狂的胡鬧着。

說起來，這眞是一件令人難以相信的事情，我與丹娜在一起，還比保羅在一起要好得多，在那一刻中，我是眞的想與保羅離婚，永遠與丹娜在一起，至於在這一刹那間賓與保羅兩人，到底又是在幹些甚麼事情，卻是沒有人注意的。

到了最後，賓當然是佔有了我。而且他還說，在丹娜方面呢，她對於保羅這個人，也的確是非常瘋狂的。

可是，到了第二天醒來時，保羅却是獨自一個人離去了，他離去之前，曾經對賓及丹娜說，我們三個人，都是禽獸。因此，他並不願意我跑到家裡面去。

我聽後大哭起來，賓及丹娜兩人，立即從旁設法來安慰我，叫我，不必因此而哭泣。

他們設法與飛碟進行接觸

科學家對飛碟有新看法

·小兵·

全世界先後已有一萬五千宗的看見飛碟的報告，此種神奇的現象，一直使科學家迷惑不已，迄今對於該不明的飛行物體才有了新的看法。

今年四月廿八日星期五，在英國得文郡特力斯威郡的海岸警備隊員，拿着望遠鏡觀察天空，估計是在一萬五千英尺的上空，有一個物體在緩緩地旋轉着，在歷時一句鐘的觀察，發現飛碟的旁邊有門，沿得文郡海岸的居民，紛紛用電話向警局詢問，作爲例行公事處理，海岸警備隊把曾見不明飛行物體的事，向普里茅夫的國防部報告，未幾，有戰鬥機升空攔截及飛走了，此時，該物體垂直上升在雲際消失。這件事，後來政府在舉行記者招待會時，照例否認一番，又說是可能係白晝的汽車車頭燈，向天上的一個反映而已，不過，無論有任何的解釋，他們還是要承認此物體曾在雷達幕被發見。

這個例子，不過是所有的國家政府，對此項有一個世紀長久的奇事，加以否認的其中一個例証而已，無論是飛碟或不明飛行物體，他們都是採取保守秘密的政府，但是無法遮掩的是美國政府化了不少金錢，在一項調查此等報告的工作上。

一九六五年男子力士哈夫連，拍了幾張空中物體的照片，一個北美空防司令部身份的人員勸問他，請他把底片交出來，但是後來北美空防司令部否認曾派人去找力士哈夫連，而他的底片被拿走之後，一直未交還。密歇根州一餐室東主祖柏利，亦有過同樣的經驗，他拍了一些圓形飛碟照片，兩個自稱爲聯邦調查局的特務，把他的底片取走。

當新澤西州發現一個飛碟，包括在公路巡邏的警員亦目擊，結果通知空軍人員到場，他們却說一無所見，不再討論此事。有這些事情

被目擊的物體，受解釋是鳥兒，汽球，太空衛星等，但是飛碟已較從前，越來越多次數被報見了。然而居民被斥爲荒謬，迫使他們把見到的不明飛行物體，當作是視覺上的幻想，或者他們見到的非常巨大的物體，是眼睛的錯覺。但是若干有心的科學家，要打破這個沉寂，因此對這種不明飛行物體，作適當的調查，其中才有了新的看法。

最注意此事的是一個大氣層研究的專家，他是阿利桑納州大學天文學的麥唐納教授，經過了爲期一年的在全世界調查證明說，不明飛行物體從地球以外的行星而來，是頗有可能性，極值得科學家注意。

在美國以外的地區也越來越多的見到飛碟飛行，蘇俄亦注意雷達站出現的一連串飛行物體，這些雷達網是他們的防禦體系。英國究竟採何種態度，現仍未明，但是若干私人科學團體，從事大規模的調查。最典型的是英波不明飛行物體研究會，調查全世界的看見飛碟報告。波蘭在一九四四年夏天，清朗的天空出現飛行物體，遊擊隊以爲是納粹德機，用高射砲轟擊，以爲是德國的新武器，奇怪的是德軍陣地的高射砲也射擊，但是未能命中，飛行物體避過向上升消失了。

在甘迺迪角及各地的太空科學家，都認定飛碟的飛行表現，是打破科學法律基本原則的飛行物體，在世界所發現的是能抵抗高熱，令人驚奇的是能在頗低的天空，以時速二萬英里飛行，人類尚未能製造在如此高速，仍能抗熱的物質，也是奇迹。飛碟全無聲音，也是奇迹，空中飛行從來無法去掉嘯聲的，子彈有飛嘯聲，流星射出亦有尖銳的聲音，超音速飛機打破聲障隆隆而鳴，但是不明飛行物體，却一點聲音也沒有。據說，飛碟可以改變形狀，各地報告看見的物體形狀全不相同，有時從圓形變爲茄形。

飛碟又能靈活地上升，改變方向，又能改變顏色，這是天然的現象不如此，這類的飛行物體四邊是發出的燐光的，閃爍地從綠色變爲紅色，有時又看不清楚，由此確定，必不是地球的產物。飛碟又是別處而來的物體，沒有訊號，任何太空車是必定備出若干訊號的，類似飛碟的物體，必應有一個無綫電站的遙遠控制，但是這無人收過飛碟的訊號。

科學家把飛碟這一件事綜合起來，下一個結論，要是存在抑或不存在，但是根據廿年來一萬五千份報告，祇好不確定是天然現象的，那麼一若定是地球以外的國家發明的秘密工具，因爲天文學家也不知究竟是什麼東西，否則是另一個行星來的機器。若干科學家已打算接納百分之五十的說法是正確。飛碟物體，行星或另一行星的地位如何，目前祇能作一種猜測而已，也不準備征服其他，飛碟不擬與地球通訊，希望能與飛碟接觸，因爲那必然是對人類有好處的。

已婚婦女必須注意

避孕丸的可怕煩惱

·梁傑·

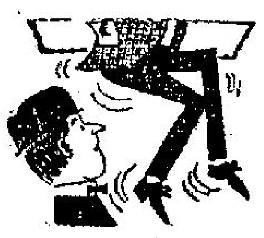

曾有一個時期有些科學家們發現了一種丸能保持婦人吃了沒有小孩的，他們將這種藥丸給一部份婦人嘗試，果然沒有惡劣的事情發生，所以政府聲明每一婦人可以服用，不久之後，數以千萬計的婦人服食這種藥丸。

每個人對於這種新奇藥劑都覺得十分興奮，一般製造這種藥丸的公司也成了巨富，婦人服食這種藥丸取其方便，以爲懷孕的累贅已有了解脫。整個世界上的社會學家和人口專家開始希望人類不致會受到戰爭和飢旱所困擾了。

但是從世界上另一些角落裡，有很多悲觀主義者會將這事提出疑問，究竟這種藥丸是否安全呢？這一點有許多人都不予以理會，覺得這種科學的奇妙發明，那裡會有不當呢，祇有一些腐化的人才反對這種科學上的蓬勃而引起人人有較易和愉快的生活。

有許多著名的科學家團體曾經會討論過這種藥丸的安全問題，他們最後的結論是沒有找出充份的資料來作一個判斷，所以他們不能說出藥丸是否安全，當每一次醫生見到新聞記者時也說藥丸不能証實有害。

從此很多婦女們向醫生求取藥方，計有共百萬的美國婦女都吃這種藥丸的，而其他的國家必有五百萬婦女吃這藥丸的，可是悲觀主義者却開始大聲疾呼了，他們一致認定這宗事應該及早停止進行，勸人不要把科學時代所發生的事情作爲萬言故事，這裡有幾個悲觀主義者的論調：華府有一位產科醫生說他曾經見過許多婦女因服食藥丸而發生可怕的流血，而致要入醫院探治，還有事實証明的，一位西北醫科大學的教授說，他雖然無從証明，他曾見過不少婦人因服食藥丸而患肺積血症。英國有一位腦病專家說他曾見過不少年青婦人因服食藥丸而昏迷。

以下是對藥丸存有懷疑觀感的：

當金斯醫學院一位副教授說，當一九六〇年避孕丸流通市面時，我們知道婦人吃丸的多數沒有倒斃，七年之後的現在我們不敢說沒有。俄亥俄有一個醫生說出他的一位姪女的慘劇，她是一個年廿四歲的少婦，生了兩個兒子，都不滿兩歲大的，她向一位有名氣的產科醫生請求防止生育之法，那產科醫生給她一服內用避孕劑，服食之後，她開始覺得疼痛和精神困倦，她轉向皮膚專家求治，可是專家找不出她的肌肉和關節有毛病，後來突然蹤倒，終醫救治無效去世，照料她的醫生們都不能斷定她的死因，後來將屍體解剖，驗出胃上腺失去性能和腦部受傷。原來口服避孕劑是強烈的賀爾蒙可能影響上述的器官，醫生相信她的內分泌腺有特別的敏感，但她在未服食藥片之前是沒有這種毛病的，所以醫生一致認爲是藥丸作怪，普通青年的女子不會這樣死去的。

口服避孕劑而致暴斃的甚少，可是醫生們的連續報告都指明嚴重的疾病與這種丸有絕大關係，其他病徵如肺氣閉塞，痙攣，失明都與藥丸有關。藥商覺得情形危險，故將藥力減低。

可是一般藥商和醫生既覺得情形危險的話，爲什麼盈千百萬的婦女仍去求取藥丸呢？那眞是虛偽簡單的疑問，這裡有一個較明顯的答案：

婦人們求取藥丸的要求太強了，所以醫生們和聯邦政府都不想意圖禁止該項藥品，她們求賣藥丸之心甚於太過直覺，所以我們在報章裡特別指出，如果婦女們一定要向醫生求取藥丸的話，她們先要了解一般的實情。

去年八月間食品藥物行政輔導委員會當事人認爲無從知道藥丸是否可以增加疾病的危險，但病症如痛瘤，血管閉塞，腦下垂，副腎腺和甲狀腺的失靈，糖尿，肝病，視綫不良，昏迷，情緒不安和日後懷孕的種種問題都可能發生，因爲人體安全問題無法保証，所以他們主張不限制服食藥丸婦女的年齡；一個婦人可以受到法定的許可服食這種可能發生危險的藥品，由四年延長到她三十年或以上的繁殖生活。

但是該輔導會既無法証明藥品的安全，爲什麼不限制她們使用藥品呢？

有人將以上的問題去徵詢該輔導會會長的見解，他是紐約一位產科專家，他說四年的限度，未必能強制執行，到不如將時間延長，免使藥品受黑市操縱，他方面又不能阻止婦女求取藥品，只有讓她們合法的去採購，但唯一希望，她們應隨時去請醫生檢查身體，以免發生變化。

有一天，大門醫生正當擬就一項秘密報告的時候，她的媳婦突然闖入，說她不管家翁所寫的是什麼秘密報告，假如他家翁向輔導會請求禁止藥丸暢銷的話，她終身都要尋求藥片的供應。

從二千五百一十五名特許產科專家的統計中，本刊證明婦女對於藥片都有急切的需要，百分之八十九個醫生說年青的已婚婦人都向他們請求處方配藥，還有許多醫生長期爲病人供給藥品，有百分之八十九個醫生勸他們的病人去尋其他的避孕方法，只有一小部份醫生不願意爲病人處方配藥丸的。

生活顧問

參加派對注意甚麼

莎莉小姐：

我是一間男書院的學生，自從放了暑假後，同學們時常開舞會，請我去參加，我不大懂跳舞，又沒有舞伴，本來是不打算參加的，無奈同學們時常幾個知己，他們都極力請我去，我事實上也感到無聊，想去觀光一下，所以專先想向你請教幾個問題。

一、同學們開的普通舞會，沒有舞伴可以參加嗎？（他們說過在舞會中介紹給我的。）

二、我想邀請不大相熟的女朋友做舞伴，有些什麼手續？

三、舞會中有些什麼事情要注意的嗎？

四、女的可以和女的跳舞嗎？兩個男子共舞也可以嗎？

馮亨利上

馮亨利君：

開「派對」是青年人正當的社交活動，爲了結交朋友和調劑生活，是不妨參加的。你的幾個問題答覆如下：

一、普通不拘型式的舞會，沒有舞伴自然可以參加，何況你的同學又答應過介紹給你呢。青年男女在派對中認識進而結爲朋友，那是很常見的事，所以，你既然在暑假中感到生活無聊，是可以參加這些舞會的。

你說沒有舞伴，我想不致於吧，其實，舞伴並不是愛人或親密的女友才可以充任，普通關係，甚至一面之緣的女友，或者你的姊妹等，都可以作爲你的舞伴的。

二、三、邀請舞伴，不要說有什麼「手續」那麼嚴重，也就是說，這並沒有什麼必要的手續，只要記着一些禮貌就可以了。通常的情形是，當她答應了做你的舞伴以後，最好到時你到她的家裏接她，和她一起外出。如果不方便到她家裏，要在外邊約會的話，也要約她在一些餐室或酒家中，不應該約她在戲院門口、碼頭或者街上見面，因爲萬一是她先到了，要在盛裝在公共場所做展覽品，那是尷尬的事。（約她到餐室或酒家，你也應該早到幾分鐘。）

如果那些是普通的派對，也就是說沒有餐吃的，你應該和你的舞伴先在餐室吃晚餐，此外要注意的禮貌是，在舞會中，你儘可以跟其他的小姐跳舞，最初的一隻和最後的一隻舞，都應該跟你同來的舞伴共舞，對於女主人或主人的家人等，你都有責任跟她們共舞一次。同時，男的可以邀請女的跳舞，女的却不一適邀請男的跳舞。一舞既終，應該送女伴回原座去。

四、在習慣上，舞會中小姐們可以雙雙起舞，但男士們是不可以共舞的。

莎莉覆

萬·花·筒

貓狗變性　貓惡狗怯

·紫雲·

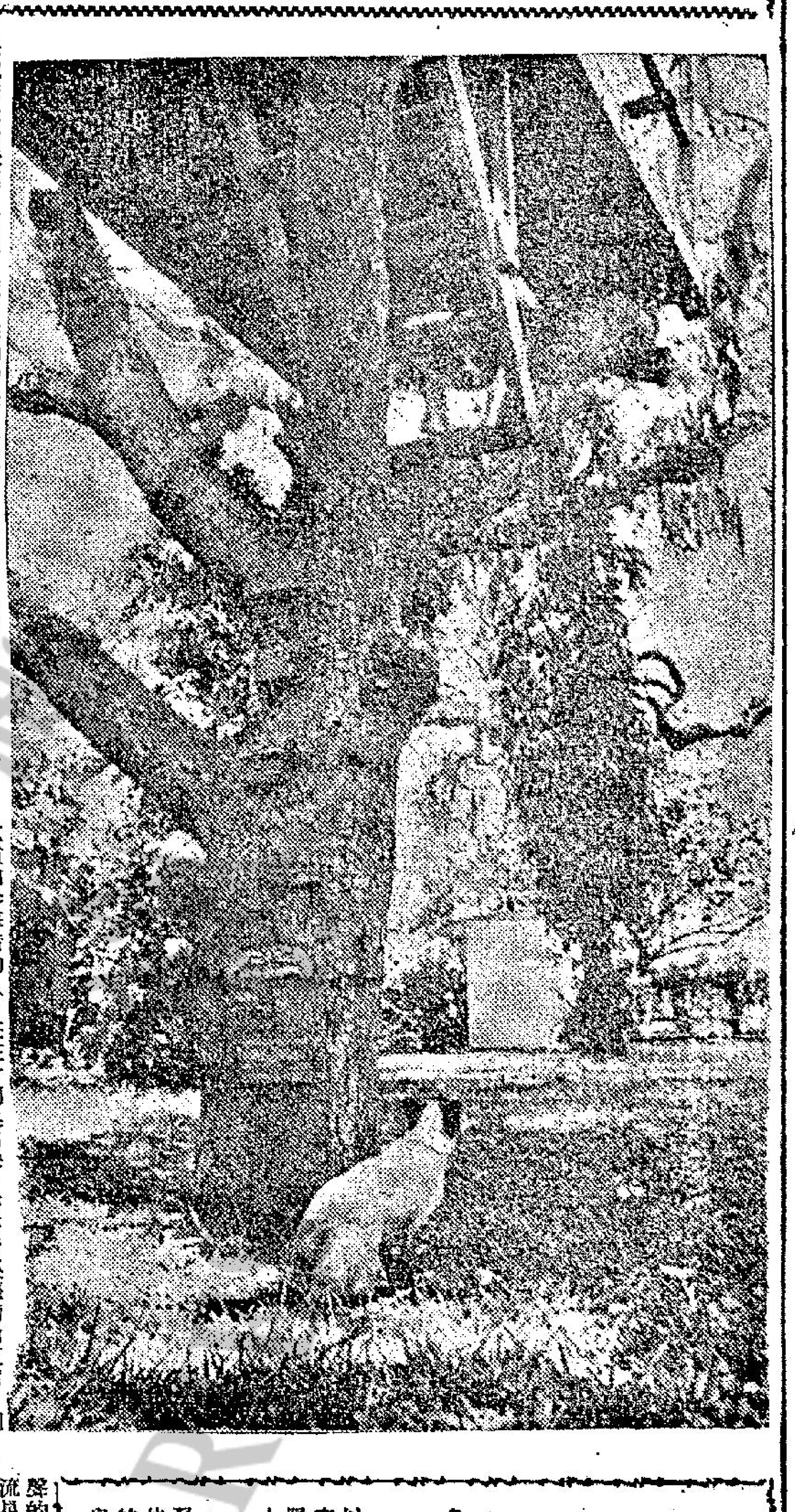

吃慣山珍海錯的人，往往會調換口味，嘗嘗青菜蘿蔔和豆腐。同樣，住膩高樓大廈的人，也會換換環境，把蘆搭在有異尋常地處的簡陋建築物，當作瓊樓玉宇來的。

附圖裡的大樹，長在美國佛羅里達州可可灘某家人的後園中。瞧這棵樹的樣子，想必已經有了一把年紀，由於枒椏不少，所以正好供主人搭建平台，在富麗堂皇一切設備現代化的家宅裡住膩了的時候，到達這個樹頂平台上去坐坐臥臥，過過人猿泰山式的生活。

在世人眼裡，貓怕狗是天經地義的事。貓狗和平相處，親若兄弟的，近十年來雖有圖片爲証，到底見得很少。至於狗見怕貓，則等於爲果離枝，不向下落，飛向天空，是違反自然的現象。然而，世上却眞有狗怕貓的鏡頭。

不是嗎？附圖中貓狗，是同一個主人的愛畜。貓兒一歲，名叫「狄哥」，狗兒兩歲，名叫「希曼」。「希曼」是狗，年齡較大，軀體較大，却被年紀較小，身軀較小的貓兒「狄哥」趕得走投無路，而到處找藏身之處。用主人釘在圖中老樹樹幹上的木條階梯，爬到樹上平台底下的樹楹當中，呈現一副長頸的樣子，跟本港左仔如今「怕得要死」的狀態一般無二，「狄哥」則坐在樹下，仰頭上望，好像全無所懼，正在等待「希曼」下來算帳。

看了這張照片，你我的想法怎樣？是否自然律起了變化，貓狗已經變性？是否「希曼」鬼披狗皮，根本沒膽？或者是否「狄哥」沒有惡意，祇在施展貓威，跟「希曼」開開玩笑而已？不然，爬到樹上的「希曼」，是不是正在等待機會，以便像蝙蝠人一樣，飄地從天而降，使狄哥在不防備下，嚇戰敗北，而告重振狗兒的雄風。

這幾個問題，我都難以找到答案，因爲事情早已過去，拍攝照片的人，並沒有提供多少資料的。

一讀發財

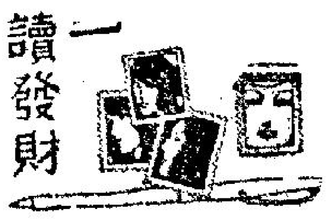

與人無尤

·柯足金·

有些朋友很精明，祇生一兩個孩子，就不再要了。因此他們的日子，過得輕鬆，教育費也沒有我們負担得那麼重，我們年青時，枕套上還繡有這樣的字樣：多福多壽多男子，與「GOOD MORNIRG」分庭抗禮。我因爲恐怕對不起祖宗，生了一個又一個，現在才知道担子不輕，這也是「應有此報」，與人無尤。我想起一個故事，此故事發生於朋友的商行之中，不過不是這兩年才發生的。朋友工作的商行，職員衆多，男女都有，公司開辦二十多年了，其中有個「老」職員工作了二十幾年，他就是雜役頭旺。

以前與他一起合作或者在他手下工作的雜役，各有高就了，他仍然守住崗位，自然有他的苦衷。依照公司的規則，雜役的薪金，有個限定，他娶妻生子，兒女衆多，經濟上捉襟見肘，不免常常借錢。上級很同情他，便勸他施絕育手術。經過多次勸說，又經醫生保証，他才硬着頭皮走進醫務所。一切費用，由公家支付，大班的目的，希望他從此不再有孩子。但是，幾個月後，怪事出現了，他太太又有孕，大班和幾位高級職員，都爲此事而沮喪，自然有人也懷疑他的妻子是否對太太不忠，於是，他再次被送到醫生面前，經醫生的檢查，原來上次的手術未圓滿，有了漏洞，大家鬆一口氣，他的兒女債，至此不再增加，整個寫字樓的人，也爲他高興。

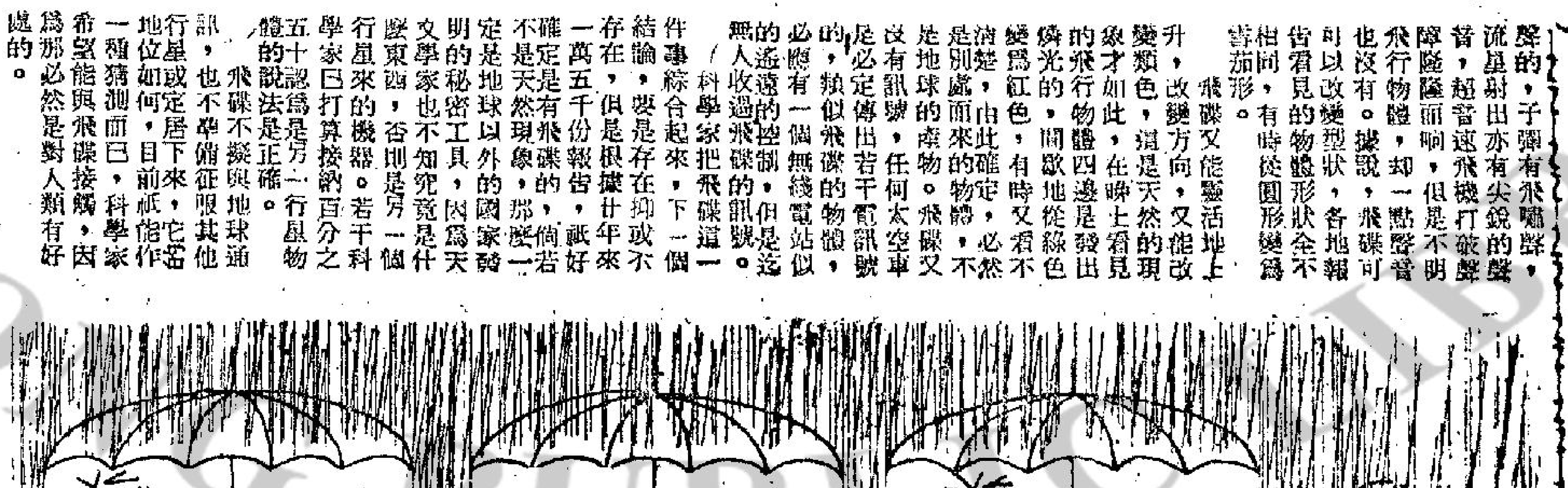

愛花的人

海外傳奇

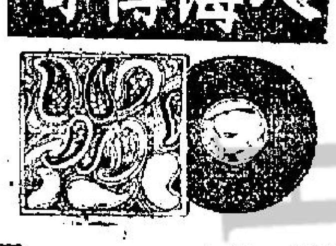

職業殺手一石三鳥（八）

——他是一個職業殺手，每日均有人求他，這一日，他遇到了一個女人……

「我知道他不是雷話絲的丈夫」，他說：「此外，我現在又有了一個新的發現，原來，他也並不是阿雷，那麼，他到底是甚麼人呢？」

「你說甚麼？」杜德聽了以後，大爲驚奇。

「我是說這個傢伙，絕對不是阿雷，」他說。

「剛才你還肯定他是阿雷，爲甚麼一轉眼之間，你又說他不是阿雷了呢？」杜德奇怪的問道。

「你知道嗎，在警方的紀錄裡面，並沒有說明阿雷是左手用槍的人，可是，這個傢伙的手槍，却是放在左邊的口袋裡面，另外，便是他的眼眉毛，也不像阿雷。」

「依你看，他是甚麼人？」杜德問道。

「依我來看，這個傢伙，祇是一個餌罷已。」他說：「好了，現在我們必須來查出他到底是怎樣的一個人。」

下一步，杜德用力去打那個傢伙，將他打得死去活來，後來，他問那個傢伙說：「快一點告訴我，你到底是甚麼人？你爲甚麼捲入了這個漩渦？」

「我並沒有做甚麼事情？你們爲甚麼要這樣對付我呢？」

「告訴我，爲甚麼你會在這間酒店裡面？」他問道。

「因爲她叫我住在這裡。」

「他是什麼人！」

「她叫依麗莎白，她的丈夫叫范路，」那個傢伙說，「你們問這個幹什麼？是不是發生了什麼事情？」

「不許你問話，」他說，「現在是我來向你提出問題，告訴我，你叫甚麼名字？」

「我叫約翰，」那個人回答，「我是一個演員。」

由於他與杜德都不知道他是一個演員，結果，這個叫約翰的演員，顯得有點失望。

於是，他再問約翰道：「告訴我們，你究竟爲甚麼要化裝？你爲甚麼要剃光頭？你更爲甚麼要把眼眉毛都剃掉？」

「因爲我正準備演出一個新的角色，」約翰回答。

「我從來沒有聽見這個戲，」他說，「你們打算在什麼地方演出呢？」

「唉！這個戲還沒有準備妥當，因爲我們祇是在排練而已，」約翰回答。

他向杜德拋了一個眼色，他們對於這個自稱爲演員的說話，當然是表示懷疑。

到了這裡，他與杜德兩個，即將手銬戴到這個傢伙的手上去。

約翰立即問道：「喂，你們爲什麼要替我戴手銬呢？」

「因爲你的身上有槍。」他回答。

約翰聽後笑着說：「喂，你們必須要弄清楚，在那把手槍裡面，是並沒有子彈的啊，這祇不過是戲裏面的道具而已。」

·上官寶倫·

香港各電台播音及中文電視節目表

本欄刊登節目，係依據各台來稿發表，倘有更動，概以該台臨時宣佈爲準。

香港電台

（中文台波段：六四〇千週，波長四百六十八公尺。短波：三九四〇千週，波長七十六．一四公尺。超短波調頻：九十四兆週。）

今日下午四時：

四時，南音。卅分，咪前演讀「臨江之戀——柳宗元」。四十五分，時代曲。

五時，粵曲及時代曲。卅分，兒童節目。四十五分，兒童歌曲。五十五分，鮮魚批發市情報告。五十八分，天氣報告。

六時，粵語新聞，海員特別報告，國語、潮語、客語新聞及特別報告。廿分，詩聲詞韻。卅分，英語進階。

七時，十年窗下。卅分，時事實錄。

八時，新聞報告。十五分，中國文學奇談。卅分，音劇「夜夜此時聽」。五十八分，天氣報告。

九時，世界名著「三劍客」。卅分，時代曲。四十三分，漁民天氣報告。四十五分，轉播倫敦粵語新聞。

十時，故事「英雄天寶劍」。卅分，粵曲。

十一時十五分，藝術歌曲。卅分，轉播倫敦國語新聞。四十五分，時代曲。五十七分，天氣報告及漁民天氣預告。

十二時，廣播完畢。

明日上午播音節目：

六時三十分，海員招募處有關海員空缺報告。

七時，粵語新聞簡報。十五分，天氣報告，轉播倫敦粵語新聞及國際現況簡要報導。三十分，咪前讀書第二四二講「瞭雀」石民清譯。四十五分，本週農產品市價，音樂。五十六分，天氣報告及漁民天氣預告。

八時，粵語新聞，香港海員特別報告，每日公衆活動報告及特別報告。十五分，「空中問答」。二十五分，名伶名曲：鏡花緣之贈盒（任劍輝、吳君麗）。五十分，中央市場蔬菜價格概況報導。五十八分，天氣報告。

九時，國語新聞。十分，潮語新聞，特別報告。二十分，歌星選唱：潘秀瓊之歌。三十分，兒童實地採訪節目——小訪員第一〇五輯「玩具王國」，音樂。

十時，「空中小郵差」點唱節目。四十五分，故事演講，中國歷史名相「秦之商鞅」。五十八分，天氣報告。

十一時十五分，粵語新聞簡報，粵曲選唱：賣肉養孤兒（張月兒、張雪英）。三十分，時代曲選唱。

十二時，今晨馬頭角本地及外來生牛及生豬批發價格報導，本台錄音粵曲：醉打金枝（蔣艷紅）。三十分，漁民天氣預告，時代曲選唱。四十五分，粵曲欣賞——廣東的傳統小曲。

商業一台

（第一台波段：一〇五〇千週，波長二百八十六公尺。）

今日下午四時：

四時，天氣報告，時代曲。卅分，粵語時代曲。

五時，粵曲㈠芙蓉江畔吊秋魂，㈡漢宮花之出塞。卅分，一曲寄心聲。

六時，轉播港台新聞，港九時事，美容講座，天氣報告。卅分，小說「橫財一百萬」。

七時，時代曲。十五分，諷刺劇「欲罷不能」。四十五分，時代曲。

八時，轉播港台新聞。十分，小說「大破黑鷹黨」。卅分，時代曲。四十五分，粵曲。

九時，新聞報導，小說「人性枷鎖」。卅分，天氣報告，港九時事。

十時，粵曲㈠胡不歸慰妻，㈡陋室明娟。卅分，時代曲。

十一時，天氣報告，浮生摘記「江南春雨杏花紅」。卅分，時代曲。五十九分，轉播港台新聞。

十二時，天氣報告，播音完畢。

明日上午播音節目：

六時三十分，清晨音樂。

七時，轉播香港電台新聞簡報，清晨雅趣，音樂譜子。三十分，天氣報告，時代曲。四十五分，天氣預測。五十分，座右銘。

八時，轉播香港電台新聞報道。十分，天氣報告。十五分，時代曲。三十分，歐西曲，時代曲。

九時，本港及鄰近地區新聞報道，天氣報告，街市行情。三十分，時代曲點唱。

十時，南音「西遊記」。三十分，婦女生活節目。

十一時，報道東南亞各地天氣情況。五分，社團簡報。十分，時代曲。十五分，轉播香港電台新聞報道，時代曲。三十分，倫理小說「巧鳳奇緣」。

十二時，港九時事特輯，祝壽祝婚節目。三十分，播音小說「鳳假金鑾殿」。

商業二台

（第二台波段：一一七〇千週，波長二百五十六公尺。）

今日下午四時：

四時，天氣報告，小說「出群」。五十分，時代曲。

五時，粵曲㈠斷腸橋，㈡一代天驕。卅分，小說「孤鴻恨」。

六時，轉播港台新聞，港九時事，天氣報告。十分，歐西音樂。

七時，粵曲「關公月下釋刁嬋」。卅分，時代曲。

八時，轉播港台新聞，世界流行曲。卅分，體育雜談。四十五分，時代曲。

九時，天氣報告，粵曲。十五分，歐西時代曲。卅分，白袍龍鳳第一輯「飛鳳羅奸錄」。

十時，中國文化講壇「詩詞淺釋與朗讀」。卅分，小說「擇婁記」，天氣報告。

十一時，夜曲。五十九分，轉播港台新聞。

十二時，天氣報告，播音完畢。

明日上午播音節目：

六時三十分，時代曲。

七時，轉播香港電台新聞簡報，清晨音樂。十分，天氣報告。三十分，天氣報告。三十五分，寫正字讀正音。四十五分，天氣預測，時代曲。

八時，轉播香港電台新聞報道。十分，天氣報告，漁民天氣報告。十五分，祝壽節目。二十五分，天氣預測，歐西音樂。四十五分，天氣預測，歐西音樂。

九時，報告本港及鄰近地區新聞，天氣報告，時代曲。三十分，粵曲：龐氏認母（鍾志琳、金山女、蔣翠瓊、朱少坡）。

十時三十分，時代曲。

十一時，天氣報告，粵曲：杜鵑紅（譚家寶）。十五分，轉播香港電台新聞報道，報道東南亞各地天氣情況，繼續粵曲：司馬相如（白雪仙、羅唐生）。三十分，時代曲。

十二時，現代小說「藍丁香」。三十分，香港證券交易所今日上午股市行情報道，時代曲。四十五分，諷刺喜劇「欲罷不能」。

麗的銀台

今日下午四時：

四時，粵曲。卅分，小說「昨日今日」。

五時，好少年「青山寺與寶蓮寺」。十五分，兒童歌曲，金價報告。卅分，小說「五虎下西川」。

六時，轉播港台新聞，歐西流行歌曲點唱。卅分，千面金剛「海底城」。

七時，欣唱戲劇化小說「鬼馬姑爺」。卅分，轉播港台：時事實錄。

八時，新聞、天氣及節目報告。十五分，猜中有獎。四十五分，盧氏探案「不白之冤」。

九時，小說「暗隨流水到天涯」。卅分，粵曲㈠夢醒憶紅妝，㈡光棍姻緣，節目報告。

十時，越劇「洗手間」。卅分，歐西流行歌曲介紹。

十一時，新聞、天氣、體育消息及明日節目報告。十五分，曲中情「望穿秋水」。四十五分，希望在明天。五十分，時代曲。五十七分，轉播港台新聞簡報。

十二時，完播曲。

麗的金台

今日下午四時：

四時，潮曲。

五時，小說「劍胆琴心錄」，金價及中文電視節目報告。卅分，時代曲。

六時，京劇「斷橋」。卅分，潮州音樂。

七時，社會服務，報告教育台明日節目。十五分，小小廣播劇「醜陋的打算」。廿一分，星期夜話。卅分，新聞報導，天氣報告，節目報告。

八時，潮語戲劇化小說「鴛鴦玉扣」。卅分，國語戲劇化小說「金銀島」。

九時，戲曲漫談。卅分，上海滑稽。

十時，彈詞欣賞「杜十娘」。卅分，古今談「陳三五娘賣茶」。四十五分，歷代演藝「新莽」。

十一時，新聞報導，天氣預測，體育消息及明日節目報告。十五分，潮州漢劇。四十五分，國樂。

十二時，完播曲。

中文電視

下午五時五十三分，節目預告。五十五分，新聞摘要。

六時，數學遊戲。卅分，活用英語。

七時，武士道片集「葬身火塔」。卅分，生物奇珍。

八時，世界新聞。十五分，社會動態。四十五分，電視小姐。

九時十五分，國語長片「阿里山之鶯」，鍾情、金峯主演。

十一時，最後新聞及天氣報告。五分，閉幕曲。

燕小飛呆了一呆，大笑說道：「卓少君，我明……室之外！」「我老人家早到了，祇等你小子開句金口，往……

七四：聽到三響鎗聲

……知道，馬上我們就出發，到石井去攻軍械庫，那裡有許多長槍，……

始大聲疾呼了，他們一致認定這宗事應及早停
止進行，勸人不要把科學時代所發生的事情作爲
寓言故事，這裏有幾個悲觀主義者的論調：華府
有一位產科醫生說他曾經見過許多婦女因服食藥
來突然斷氣，
們都不能斷定她的死因，後來將屍體解剖，驗出
胃上腺失去性能和腦部受傷。原來口服避孕劑是
強烈的賀爾蒙可能影響上她的器官，醫生相信她
認爲無從知道藥丸是否可以增加疾病的危險，但
病症如形瘤，血管閉塞，腦下垂，副腎腺和甲狀
腺的失靈，糖尿，肝病，視覺不良，昏迷，情緒
避孕方法，只有一小部份醫生不願意爲病人處方
配藥丸的。

問道。
「依我來看，這個傢伙，祇是一個演員，結果，這個叫約翰的演員，顯然他與杜德都不知道他是一個沒有子彈的啊，這祇不過是戲裏面的導具而已。」
·上官寶倫·

總」。十二時，港九時事特輯，祝壽祝婚節目。三十分，電視小說「萬事金龜婿」。九時十五分，國語長片「阿里山之歌」，鍾情、金峯主演。

梅花血

武俠小說　諸葛青雲著　余丹青插圖

第八十五章　圖窮七見

卓少君平靜地道：「燕小飛！你還有什麼話說？」

燕小飛道：「有！除了冷姑娘與仲孫姑娘身後那四名侍婢外，眼下這石室中已經沒有你的人了，便是連你身後四大護法也不例外。」

四護法身形一震，萬無極微微色變。

卓少君卻平靜地笑道：「你說他們是誰的人？」

燕小飛道：「你那好師爺，萬無極的人。」

卓少君大笑說道：「師爺的人，跟我的人有什麼分別？」

燕小飛道：「那有很大的分別，萬無極準備在我等退害之後，利用他們向你下手，爭奪那武林霸主寶座。」

卓少君搖頭笑道：「我奪得武林霸主寶座之後，師爺便是我的國師，一人之下萬人之上，權勢赫赫，何等榮耀，我絕不信他會這麼做。」

燕小飛冷哼一聲，隨手揪過一個黑衣蒙面人往前一推，道：「這原是你的人，如今你不妨問問他。」

卓少君抬手一指，那黑衣蒙面人慘嗥倒地，他笑道：「燕小飛！你枉費心機了，任何人不足以挑撥離間我跟師爺間的精誠合作。」

萬無極目中異采飛閃，神情微顯激動。

燕小飛呆了一呆，大笑說道：「卓少君，我明白了，高鳥盡，良弓藏，狡兔死，走狗烹，原來你也有事成之後，除去萬無極之心。」

卓少君揚眉笑道：「怎麼？你動搖不了我，又要去動搖師爺了？」

燕小飛道：「那裏是動搖不了你，分明你極具心智，城府甚深，早已洞悉萬無極的陰謀，奈何他勢已坐大，祇有強自隱忍，伺機下手，圖挽頹局……」

卓少君哈哈笑道：「燕小飛，隨你怎麼說吧，你說完了麼？」

燕小飛道：「說完了，怎麼樣？」卓少君道：「不怎麼樣，我要你照我的話去做！」

燕小飛道：「可以，不過還有個條件。」

卓少君道：「你還有什麼條件？」

燕小飛道：「以你那生身之父，換回冷姑娘與仲孫姑娘。」

卓少君聽了笑道：「燕小飛，你這是……」

燕小飛未理他，揚聲說道：「前輩到了麼？」

祇聽一個略帶沙啞的蒼老話聲響自石室之外！

「我老人家早到了，祇等你小子開句金口，往裏宣呢！」

燕小飛失笑說道：「那麼你老人家請進！」

「我老人家遵你的龍旨。」

隨着話聲，走進個白髮披肩，膚色慘白的瘦老人，正是那「閻王令」濮台海，他如今已換上了一件不合身的黑衣。他手中，還攥着個衣衫破爛、臉色蒼白的老人，正是那位「金陵卓家」的老主人卓王孫。

萬無極一驚，霍然站起，但才站起一半，他又坐了下去，倒是那卓少君的神色平靜得有點出奇。

南宮隱一躍而起，指着濮台海，叫道：「你是……」

濮台海咧嘴一笑，道：「怎麼？老小子，不認得我老人家了。」

南宮隱點頭說道：「受人恩惠，豈能忘記，但不知老人家是……」（四〇六）

隨手揪過一個蒙面人往前一推。

醜漢

國際特務奇情小說　郭嘉譯

（五八）　街近大門

另外一面，他連奔帶跑地，跳上會議桌上，一躍躍向對面，不到兩三秒鐘，他便抵達了伊莉莎伯的背後。一把抓着她的手肘，把她推向大堂那邊遠出口大門。

「列位先生，我十分抱歉，」他緊張地發出餓狼般的微笑，「我們被派來此，是解除伊莉莎伯小姐代表國際情報組織所獲得的授權。」

伊莉莎伯開始極力掙扎，「放開你骯髒的手呀，別要沾污我，」她伸出一隻帶滿了手套的手，在校盧的頭上擺動，眼睛露出一條像快要死去了的游魚凝滯失靈的眼神，她竟然連校盧也忘記得一乾二淨。「我要講話，我奉到了命令——」

「不錯，你接奉到的的是敵人的命令，」校盧喃喃地說道，一面穩定地推她走向大門口。

伊利亞相繼躍下了花樓之後，首先已趕到了大門口。當他看見伊莉莎伯被押到接近大門過道時，他先行拔出手鎗，另一隻手撐開大門。酒店門外，原先站着兩個警衛，突然間看見發生這種出人意外的變化，驚駭得一時手足無措。

有一個警衛，看見伊利亞手中握着手鎗，他也把手中的警棍，揮舞起來。伊利亞低聲耳語般說了一句抱歉的話，用手鎗柄把，猛擊他的後腦一下，他應聲倒向地下。伊利亞乘勢把他一推，讓他跌向另一名衛前意闖干涉的警衛身邊。

校盧已差不多走到了大門邊了。他一隻手圍繞着伊莉莎伯的腰部，她用鞋尖，不斷地踢向他的腳桿骨。大呼大叫道：「不要這樣子呀，快放開我吧，他們會殺掉我的呀！」她一面叫喊，一面淚浪地流落她的雙頰。

「伊莉莎伯，不要叫嚷吧！」校盧向她叱責，「你會安全的，我是校盧呀，你記得我麼？」

「我不認識你！放開我吧！如果你不讓我說完了，他們會把我殺掉的呢！」

由於她的大哭大叫，校盧的情緒也被激怒了。他以一個男子的身手，制服一個女人，在他原來覺得並不好受。但是這一次，卻是必須要的行動，眞是無可奈何。伊莉莎伯這時已失去了理性，眼見得無法掙脫，祇好用手指甲來抓刺他，向他的下巴猛抓。

「快些！」伊利亞從大門邊，大聲叫道。這時候，所有在酒店內走廊的客人和酒店職員，都給他們的舉動困擾着了，開始時，他們都睜大眼睛，看看發生了什麼事情。後來又頻露出驚慌的樣子。

校盧突然靈機一動，伸出他的手指，猛戳向她的右耳下面的神經控制中心。這一下的功夫，果然奏效了。她的叫嚷哭泣，頓時停止下來。她先前那種橫蠻，已不知消失向那裏去了。

當她馴服之後，校盧把她抬了起來，活像一團貨物。由此，他已開始能夠奔走得快些。伊利亞遠遠地望見走廊的另一度旋轉大門的三邊，已起了騷亂的樣子。

「校盧，你要注意有些人已由大門口進入來了呀——我以爲我們的一個人已試着——」

這時候，突然有一響鎗聲響了起來。有一度旋轉的玻璃門，急速地轉動起來。有一個人，右邊的面孔上，流着鮮血，搶着從旋轉門進入酒店的走廊休憩間。

「他就是根特爾吧！」伊利亞大聲叫道，他剛說完了這句話，又看見了貝拉蒂勒從同一的旋轉門，閃了進來。（五八）

無情谷

奇情恐怖小說　穆穆著

三五：百萬財物

到家裡之後，王素青和王素文姊妹換過了衣服，便和周仲原展開談判。談判之前，王素文鄭重向周仲原表示要他說話眞實，不得有半點隱瞞，如有隱瞞，便不客氣。所謂不客氣，不用說便是把周仲原置諸死地。同時，王素文又表示這一次談判，希望有一點實際收穫，方才可以使她的姊姊王素青不致過不去。須知王素青和招雄分居三年，決意不只不會復合，而且是彼此仇恨；不過，好好歹歹，在名份上，王素青和招雄間的夫婦關係，並未有正式解除，招雄死了，王素青便是爽夫，殺她丈夫的是周仲原，如周仲原不能使王素青有實際收穫，又如何說得去。王素文口中所提的實際收穫，雖然空泛，但周仲原經已體會得到，實際收穫的最高目的，不外是古銅匣子。爲此，周仲原便道：「王素文，彼此攤開來說吧！你們姊妹找到我頭上，是爲了古銅匣子而已，是不是？」

王素文坦白答道：「對的，你下無情谷，獲得了古銅匣子，自己靜靜要發一筆百萬元大財，那是無論如何都不公道。不過，我們姊妹，亦不如仇明那麼貪婪，要把整部財物佔爲己有。我們的意思是三人均分，你和我們姊妹，算計每人可以獲得三十萬，在我們姊妹，已告滿足，在你亦不致於空無所獲，相信可以過去吧！」

原來，獲得了古銅匣子，便可以有百萬元那麼大筆的財富，現在王素文說出，周仲原才知道數目。百萬數目不少，怪不得招雄、仇明以至現在的王素青和王素文姊妹，都是發狂的要把古銅匣子奪到自己手裡來發財了。

不過，周仲原本人下無情谷，不只未有檢過古銅匣子，而且根本就不知道有這回事，叫他又從何而把古銅匣子交出來？爲此，周仲原便把自己的事，坦白說出，同時表示他向來對於金錢不重視，不義之財更不會去拿，古銅匣子那百萬的財物是從何而來，他雖不知道，但屬於不義之財，是可以斷言的；如檢了古銅匣子，絕不會有不交出的道理。那是他的性格和經過實情，請王素青和王素文兩人，必須要相信這一點，因爲他所說的都是眞實。

周仲原所說的話，誠然是半句不假。不過，叫王素青和王素文這對邪路姊妹相信，卻是比升天還要難。

王素文冷冷地，把他橫一眼，說道：「周仲原，我們不是三歲孩童，別撒謊行騙。須知百萬財物的古銅匣子，決不會有人能夠不要的道理。由來下無情谷的人，便是爲了這百萬財物；只可惜，他們下無情谷去，都無法成功而致死於谷底，古銅匣子便一直存在谷中。你是下無情谷而又能成功地上谷的人，古銅匣子不是給你檢了去，試問又會落在何人之手？」

見龍君

自然，這不是，那位引路的夜叉站住了，向大廈門前的一位形狀怪異的官員講了幾句。那官員恭敬地向柳毅作了一揖，再請之隨自己而行。

于是，他穿過了大廈左邊一個拱形的門戶，又走上一條甬道，此地，看不到水，也看不到天。

那官員引他走了二百來步，到另外一個拱形的門洞邊止步，再由一位衣冠鮮麗的官員引他入內。

「還是龍宮的石門，進此，就入宮了，」那位衣冠鮮麗的官員說：「請相公入內。」

「龍宮的範圍很大？」柳毅訥訥地說。

「是的，洞庭龍宮，是內陸江湖中最大的，」那官員微笑着說：「相公請進此小候，待下官進去傳報。」

柳毅進入了一間側屋，屏息着等待，不久，又有兩名侍者到來，引他到另外一棟輝煌的房屋，又說：

「請相公再在此小待，吾君正在見客，不久就會接見相公。」侍者說完，獻上了玉液瓊漿。

柳毅安詳地等待着，此時，他又想起了龍女——龍女住的是用柔枝編成的敗屋。他疑惑：「洞庭君何以會不知道女兒在受苦呢？」

不久之後，有四名侍者出現，傳洞庭君之命，召見柳毅，他隨着走過一個小型的方場。到了寶珍的宮門，有一位宮門侍者捧着盤，請柳毅交出龍女的信物。

他把龍女的玉珮放在盤中。

於是，有幽幽的鐘聲，他從左側的殿門入內。

「大君在內殿接見客人。」又一名侍者出來宣佈。

他經過了輝煌的大殿……

於是，內殿到了！柳毅被帶到一傍站着。

於是，他看到了洞庭龍君——那是一個身材偉壯的男子，鬚髮都白了。當柳毅向他行禮的時候，他正把玩着女兒那一塊玉珮。

「謝謝柳相公——」洞庭君微笑着賜座，再問：「吾女在涇水，多時沒有音訊，她的情形如何？爲何她託你來此？」

「啓奏大君，公主遇人不淑，已被囚禁多時了。」柳毅直率地說出。

洞庭君愕然相看，又問：

「你將詳細情形告我。」

於是，柳毅將谷中所見到的陳述了一遍，再轉達龍女的請求。隨後說：

「大君，公主在彼處，度日如年，請求大君早日往救。」（一〇〇）

珠海七魂

十一：進攻軍火庫

坊衆把劉大麻子團攏來，紛紛詢問：「同志，你是那個解放軍的戰士？……」

甘瑛道：「是我的朋友，今晚來探望我們的。」

顧二哥過來道謝說：「同志，今晚沒有你，我們這條街要被攻入了，他們百多人，我們祇有三十七人，那兩具戰利品怎樣處理？」

劉大麻子道：「你們自己決定吧。」

「挖下他的眼睛，吊起來示衆。」有人大聲喊道。

有人把一個傷者拖回來，不知那個狠的人，用手挖下傷者的眼睛，在慘號聲中，那些坊衆們沒有人嘆惜，祇有歡呼，他們似乎充滿了復仇的心情，每個人好像在敵人的慘號中得到滿足。

兩具屍體終於掛起來了，杉木閘門上有兩個長釘，兩具屍體便掛在釘上，十分恐怖，劉大麻子已是殺人不眨眼的人，但面對這些場面，也有點心悸。

天亮後，劉大麻子辭別了甘瑛，他們握手的時候，甘瑛溫柔地說：「今晚來找我吧，我也歡喜你。」

劉大麻子回到司令部，羅德道：「老弟，你能回來，好了，我們還以爲你着了人家的道兒，兄弟們回來告訴我，紅旗總部欺負我們，現在我們就要去對付他，白天出動。」

劉大麻子道：「白天出動，不是危險一點嗎？」

羅德道：「這才是叫做攻其無備，他們現時晚上戒備，我們白天去攻他們。」

劉大麻子道：「我們先攻什麼地方？」

羅德道：「本來是秘密的軍事行動，我們領導人是應該知道的，但兄弟們便不能讓他們知道，馬上我們就出發，到石井去攻軍械庫，那裡有許多長槍，輕機和手榴彈和手槍，攻入去之後，這個軍械庫的武器，足夠裝備三個大隊，我們佔有了之後，可以立刻招兵買馬，增強我們的力量，擴大我們的地盤。」

中午，他們乘廣三車到石井，落車後，羅德才向各人宣佈，要攻軍械庫，搶奪更多槍，各人都十分喜歡，因爲每一個向無敵兵團的人都知道武器的可貴，有武器就有生命，沒有武器便可能失去生命了。

羅德道：「在進攻之前，我必須分配一下工作，最理想的辦法是把守衛軍火庫的軍隊制服，繳了他們的械。一聲槍也不響地成功佔領軍火庫。第二個辦法才是開槍，攻入佔領，最後一個辦法，是敵人太過強頑的話，我們用火攻，把這個軍火庫炸燬，造成兩敗俱傷的局面。」

劉大麻子被派作攻擊的第一線，他率領了十名士兵，一直徒步行過去，每個人都是赤手空拳的，除了劉大麻子有一枝手槍，藏在衣服內。

駐守軍火庫的士兵，看出一羣紅衛兵來到，老遠便提起槍來，大聲喝道：「同志們，站下來，你們進來做什麼？這裏是禁區，不能進來的。」

劉大麻子道：「同志，我們是推行文化大革命的紅衛兵，要和你們串連，向你們學習經驗。」

槍

宋平著

七四：聽到三響鎗聲

王松山總帮辦憤怒地說：「不要胡說！我是不會相信你的話的，我這次找你，就是要拘捕你。」

於是，林偉春便被帶回警察總部去。

×　×　×

王松山在他的辦公室，接到潘道和警長的電話：

「我跟蹤着的屈正玲，已被她走失了。」

「算了吧！我就要用電話去找她談話呢。」

×　×　×

一小時後，王松山親駕着汽車，在富强街晨報社門前停下來。他直上報社四樓，去找記者包修平。

那是包修平的私人辦公地方，王松山推門便進入，一個女子驚訝地望着他。然後，告訴他包修平已經外出。她說：「麥富勝律師在裏面，他是要等包先生回來的。」

「唔，很好，我也想見見麥律師。」王松山說。

麥富勝坐在包修平寫字枱旁的一張椅子上，他們本來是相識的。

「王總帮辦，」麥富勝說：「我正計劃我們下一次集會，一切進行尚見順利，我相信你是會感到高興的。」

王松山說：「你已經跟包先生商量過吧？」

「是的，他在一小時前才離開這裡。」

「我有急事要見見他呢！」王松山說：「你知道他那裡去嗎？」

「似乎是屈正玲約他出去。」

「唔，我不等候他了，」王松山說：「倘包先生回來，請你告訴他，立刻給我一個電話。」

「很好，我必等他回來的。」

於是，王松山便辭去了。他到達樓下，即搖電話返回總部，通知畢榮帮辦立即分別通知各分署，追查包修平的行踪。但，特別聲明，不要干涉他的行動，他祇是要知道他的下落便了。

「可有其他事情嗎？」王松山問。

「我們已先後拘捕到十七個攜有手槍的青年，包括林偉春和勞延吉。張副處長對我們十分讚許，尤其是讚揚你。」

王松山祇笑了笑便把電話掛斷。他在馬路上，遇到一個探員，他着他就在這裡附近，監視和跟踪在包修平辦公室裏的那個女子，也許，她就是他的秘書。

王松山進入他的汽車，跟着開走了。

×　×　×

麥富勝律師的寓所，離市區有一段路程，他通常在下午七時前後，便趁火車班車回家。

今天，他下車後，在步行返回寓所的路上，突然聽到三響鎗聲，接着，一個青年，從他面前跑過。（七四）

皮商的故事

後來，他們一起進晚餐。嘉蓮對於桌上的每一道菜，都讚不絕口，而且備有酒，所以他們共同飲吃之時，心情都感到愉快的。

非利覺得和嘉蓮在一起，是很難得的機會，所以，他盡情地飲，熱情地享受。在興奮之餘，他便對她說起了一段算得是他在自由城發生的初戀，那是眞正的戀愛嗎？他不知道，因爲她祇有十三歲，一個瑞士領事的女兒。但也已經很久很久以前的事了，而且在很久很久以前也便使他們分開了。

他們晚餐吃完了，但非利還想繼續說着很多過去一些很遙遠的事情。

最後，咖啡也已經喝完了。

所以，嘉蓮說道：「我必須走了。」

「不，雖然，現在不很早。」

「但我不想太夜回去。」

於是，嘉蓮站起身，非利祇好無奈地帶着她行向前門。

「我本想還和妳玩玩我的錄音機。」非利說：「或者，第二個晚上吧。」

「或者，是的。」

在門前，嘉蓮看看周圍，說道：「沒有螞蟻了？」

「我已經教了我的看更人噴上殺蟲藥了。」

嘉蓮也似乎發現不到一隻螞蟻，所以她放心地行出門外。（一〇七）

拿了一些現錢與首飾給他

在卡位中相對而坐，麗冰問：「你找我出來，有甚麼事嗎？」

沈文華嘆口氣，答非所問：「我病了。」

「甚麼病？」麗冰問。

「嚴重的神經衰弱病，常常失眠。」

「何怪你瘦成這個樣子。有沒有看醫生？」

「看過了。」

「醫生怎樣講？」

「他要我轉換一個環境，到外地去休養。」

「這是最合理的做法。」

「但是……」沈文華欲言又止。

「你想對我講些甚麼？」

「就算轉換一個環境，也不能治愈心靈上的創傷。」

絃外之音，是很容易辨出來的。麗冰並不愚蠢，當然明白他的意思。但是她與大衛已恢復舊時的關係，當然不能再給他鼓勵。不過，沈文華要是在經濟上有甚麼困難的話，麗冰在可能範圍以內，就該給他一些幫助。因此，她用微弱的聲音問：

「你找到工作沒有？」

「沒有，」沈文華低下頭，有點窘迫。

「爲甚麼不找工作？」

「失眠的情形很嚴重，即使找到工作，也不能集中精神去做。」

「不做工，生活怎樣維持？」

文華依舊低着頭，好像新嫁娘似的，連講話的勇氣也沒有。不過，他雖然不開口，麗冰也明白了。

「你應該到外地去休養一個時期，等痊愈了，再回香港做工。曼谷的生活程度不算高，到曼谷去住一個時期，費用不會很大。我……我可以幫助你一些。」

沈文華雖沒有點頭，也沒有搖頭。換一句話說，如果麗冰拿錢給他，他會接受的。

「你在這裏等我，」麗冰說，「我回去一次，馬上就來，要不了十分鐘。」

麗冰匆匆走出茶餐廳，隔了十分鐘左右，麗冰匆匆走來了。她拿了一些現欵與首飾給沈文華，說她不願意將這件事告訴大衛，而手頭現欵不多，不能不拿些首飾出來，給文華去變錢。

「甚麼事情都是次要的，必須將身體養好，」麗冰說，「你很瘦，要是再不好好休養，就不堪設想了。」（七八）

玄黃血戰錄

近代歷史演義　劉滌團民著

第五回　強敵臨城　人心齊奮起　雄師返旆　天道亦何奇

陳炳焜說：「幹帥既不肯出任，就推月波吧！」

譚浩明笑道：「幹帥不肯，也應該由你出任，那能輪到我？」

陳炳焜說道：「廣東事情太麻煩，我一步也離不開，我們兩人還分什麼彼此，月波，你不必客氣了。」

陸榮廷點頭道：「舜琴的話也是實情，月波你就勉爲其難吧！」

譚浩明見陸榮廷也這麼說，當時也就不再推辭，於是當場將五個軍人事編定，以陸裕光爲第一軍軍長，林俊廷爲第二軍軍長，韋榮昌爲第三軍軍長，馬濟爲第四軍軍長，林虎爲第五軍軍長。

一切部署既定，會議即告結束，並由陳炳焜、譚浩明、程璧光、李耀漢四人連名發出通電，指斥段祺瑞先後主使公民團，督軍團段法叛國的種種罪行，然後提出四項要求，即：迎黎復職；恢復國會，解散段內閣；撤回傅良佐。會後程璧光與陳炳焜回廣州，陸榮廷仍回武鳴，譚浩明在南寧積極佈署出兵。

北京方面接到電報大爲震驚，馮段兩人雖然明爭暗鬥，但大的立場總還一致，此時北京政府仍把中山先生及國民黨視爲頭號敵人，因爲國民黨的目的是要統一全國，推倒北洋統治，陸榮廷的目的只在保有兩廣地盤，只要北京政府不更換兩廣大員，大家就可保無事，兩者相較，北京最忌者當是國民黨，最担心者就是國民黨與桂系連合，梁啓超廣次致電與兩廣要人，詆毀中山先生及國民黨，目的也是要破壞國民黨與桂系的合作。馮國璋與桂系之間始終不斷聯系，也是要拉緊桂系，不讓桂系與國民黨團結一起，所以馮、段接到這個電報均大爲不安。

不過，兩方面對這件事的想法仍有分歧，段祺瑞此時已正面同陸榮廷衝突，沒有妥協之路，非幹到底不可，馮國璋卻在猶疑，認爲過急了只有更使桂系與國民黨團結一起，不如暫時放鬆一點爲上策。段祺瑞卻忍不住了，在閣議上提出褫奪陸榮廷等人全部官職，並明令討伐桂系。

梁啓超在護國戰爭時，在廣西與陸榮廷結下交情，在梁啓超眼中陸榮廷雖然出身綠林，但品端性，胸襟闊大，不惟當世難找，即求之古人中，亦不可多得，所以在召集臨時參議院時，梁啓超自信西南方面不會過份反對，充其量也只是不贊成而已，萬不料陸榮廷竟因此與段祺瑞決裂，且派兵入湖南，此種變化確爲梁啓超始料所不及，但是他對陸榮廷舉有感情，因此在閣議上極力主張給陸榮廷留點面子，不要使他過份難堪。

研究系閣員也都主張對粵桂兩省要分開處理，此時眞正大患是廣東而非廣西，目前的處置也應以廣東爲重，暫時將廣西放在一邊。

其他閣員也都主張懲陳炳焜，因爲兩粵會議是陳炳焜促成的，並帶程璧光前往，而通電詆誣段內閣，又是他領的銜，陸榮廷並未署名。（六八）

分類廣告

商業
8SV 9VV 收音機 發批
各款原子粒機大小齊全 出口取辦零沽無限歡迎 請到香港干諾道中48號 信昌公司電話H44487

電熱水器
亞洲電工社製造 水器款新熱高出廠價平 早銷外埠本銷利厚歡迎批發詢價

奇形怪袋 最好包裝
手提膠袋封口機 每具十元 香港瑞興大廈61室 H47655

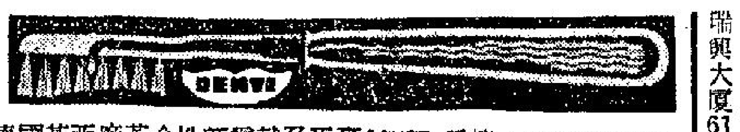
德國基亞廠革命性新貢獻免牙膏 潔簡 牙擦。因其本身柄內儲藏藥液之故。藥液中含維他C油，葉綠素，用後氣味芬芳，與用牙膏後滿口泡者迥然不同，常用能加強牙肉結實，清除口臭，潔白牙齒兒童更宜採用，每支售價四元，優待期內九月底止買四送一，各處均售總代理：泰聯貿易行有限公司

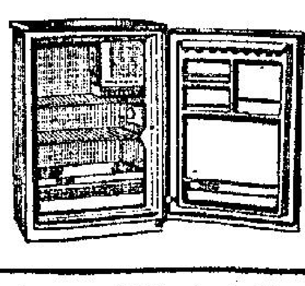
ICE MOUNTAIN
意國雪山牌枱面型雪柜
五立方呎容量 特價每$519元
保用五年 可分期付款
總代理：永勝商行有限公司
香港莊士敦道31號 TEL.731818 731828

開舞會嗎
香港東區地方優美 冷氣唱片唱機傢俬 七日七夜均可 代辦食品

打字機特平賣
大批新舊手提及座檯打字機
大平賣並有修理抹油租機
彌敦道717（八珍樓）十樓
（近旺角道口ABC城士賽車場樓上）

租售
吉樓廉售
油蔴地渡船街文府樓二樓向南分層水錶 業用樓宇 電833796或0156陳洽

招租
跑馬地樓
成和道33-35號單邊六層 七百尺每尺50元 參觀或電話729025李洽

東英大廈 招租
尖沙咀彌敦道一百號
全厦商業用
旺商 寫字 頂樓花園
舖場 樓 醫務所 洋房
宏偉巨厦 租價廉宜 商業中心 遊客聚地 設備新型 管理週到
面積萬餘呎 洽租處 本厦三樓 生記租務處 電話：K673291 K673293
四樓全層專用

舖面平租
可租半邊大新對面 街口戰前舊租 鋪底 多半百價貨割讓 合西藥電器士 服庄口 448877楊

北角靚樓平租
渣華道九十號得勝樓 地方光猛 通爽 電浴室三房 七八〇大廚 有獨立 ...

招生
深水埗坊會 太極拳班
太極拳功能卻病強身 男女老幼皆可學習

欲出國謀生：祇要你有專門技能
哥林比亞工程學校 無綫電實物函授
本校特設本科協助各界人士利用空餘時間迅速學到專門技術并發畢業文憑每月學費15元學生直接攜帶學校發給之實習器材回家實習選時回校上課審本印刷精美簡明易讀校址在九龍保安道22至26號近青山道仙樂戲院索取章程請撥電話864989（本校設備規模廊大歡迎到校參觀）

函授裁剪
製衣工業科 實用時裝 郵局信箱四八九

街坊日語
第三十屆 日語速成班

一技之長
速成 彩色黑白沖晒 攝影

勤精數專
算術 珠算 微積分 化學 新數理
旺角彌敦道632號四樓

西國日法德英語 班牙文
故稱爲港九最多人肄業最好的學府。立案。香港商科職業學院。以下各科均由各該國名教授授課。修畢各科頒發畢業證書外，另備考L.C.C.及PITMAN.AIA.GCE.文憑試。TEL.
●香港稅例 ●成本會計 ●商業信札 ●數理化班 ●英文速記
●英文會計簿記 ●出入口文員班 ●中文會計簿記 ●廣告畫裝飾班 ●各業會計
●打字全科：全部新機，四十元學到畢業
●英文拼音：一月速成韋氏及國際音標
●珠算全科：費廿元包教曉，一月速成
●TOEFL班：由英籍倫大學士授課，費廿元
●英文文法及寫作，精編講義，初中高速成班
新興大廈三樓（大人公司對面） 九龍旺角彌敦道607號

升中班
聖雲仙 設附
升中班歷屆成績 高合格率達百份之八十以上。現公開接受申請，分早午晚三班上課，保送升中試。
北角英皇道一四八一號 電話：七一四一三八號
中區荷李活道一二三〇號 電話：四四二七二九

函授 英文
招初學全科高級新生速成 投函索章 香港郵箱2995

教授學駛
學 王849721 洽412866
九龍中路足期試驗

漢興中醫學院
招 男女新生及 插班生夜晚上課優待經濟力弱者 十一月一日開學 課程備索 函授 面授
院址：九龍公衆四方街41號五樓
院長：方德華　副院長：羅世民　古哲夫

德博聖英文書院（一律上午）
天主教 招
F.1中一（30元）至F.5中五（重讀生優待）F.4半費一百名
P.1小一至P.6小六（20元）幼稚園新生　校車接送
英文夜中學：由字母班（十元起）至F.5會考班
校址（1）銅鑼灣百德新街59——65號（2）北角七姊妹道6——8號全座

待聘
家庭補習
英中畢業生願替F.3或以下各級學生補習英數理各科個人或小組均可保証成績優良有意請電773185吳洽

家庭補習
聖心、聖保祿女畢業生願補習中二或以下小學各級，課餘補習各區有意者請來電七七三五四七洽

英文秘書
現任世界性大機構秘書，多年經驗，求六時後兼職，擅英文商業書信熟進出口業務 香港郵箱16834

家長注意
兒女成績不好不用愁 F3以下各級爲需求 喇沙F6班科生來教 保証明年升級不會留 K012442

聘請
你找職業嗎
請到本處選擇，有各種職位適合各階層人士工作 九龍油蔴地永星里二號二樓 電話856096 健迅公司

高薪女職
女十六至卅二工作輕入息千元可包薪食宿上期 九龍天光道五十號二樓 刁嬋郭君

美國加拿大英國聘請
聘請：
護士 女性管家 傭工 洗熨 媽姐 字樓 會計 和寫字 記帳 速記 打字 簿記 員工 實習 男女性中西 2 廚司 機械 雜役 園丁 木匠 3 工場 和夫婦 或 農院 各種 酒店 員 醫 4 電器 工技 工 技術 專門 及 機械 人員 等。

洪冠洲 醫學士 鼻喉科 專治耳鼻喉 頭痛 鼻塞 喉白 德輔道中一七號二樓

柏希
老牌中醫民間偏方驗效著者
根治頭痛強風濕哮喘久咳胃病
診症時間 上午九時至下午一時 九龍彌敦道

鼻喉
精醫慢性病 何宇軒 36年中醫經驗

工商晚報 體育

籃聯執委會昨通過 香港隊赴韓國參加亞洲盃賽 大軍定本月十八日出發

籃球圈

香港男子籃球隊，赴韓國漢城參加第四屆亞洲盃籃球錦標賽，業經籃聯昨晚召開特別執委會議時，聆取參加第四屆亞洲盃籌備委會報告後，立即通過。香港隊將於本月十八日乘韓國航空公司班機啓程赴漢城，並定十月五日返港。第四屆亞洲盃男子籃球錦標賽，於本月廿一日揭幕，賽期為兩個星期，至十月四日閉幕。

據香港業餘籃球聯會總幹事李超廣表示，香港男子籃球隊的報隊員名單，已於八月廿五日寄往韓國籃球協會。惟賽會對於今次亞洲盃的比賽制度及參加隊伍，仍未送到，香港籃聯僅知初賽採分組單循環制。決賽週亦為單循環制，但初賽的分組辦法及各組隊伍，至昨日仍未獲悉，希望於短期間內，能接到韓國由漢城寄來的消息。由於以往三屆亞洲盃籃球錦標賽，香港均曾派隊參加，本屆且亦不例外。查以往的三屆亞洲盃賽首屆在馬尼拉舉行，第二屆在台北，第三屆則在吉隆坡，本屆在漢城比賽。至於香港隊能否有入圍的機會，李總幹事認為，仍須看分組的各隊名單後，才可獲知端倪，目前談亞洲盃籃球賽形勢，尚屬言之過早。

第四屆亞洲杯男子籃球錦標賽，由韓國主辦，已於本年七月廿二日截止報名，連主辦國韓國，本屆有十二隊參加，即為錫蘭、中華民國、香港、印度、印尼、日本、韓國、馬來西亞、菲律賓、新加坡、泰國及越南。

籃聯派隊參加第四屆亞洲盃賽，於改選前後，已曾作準備，直至七月廿九日召開會員大會改選職員後，已選具體決定的階級，猶憶籃聯改選後當晚在大會堂歡宴，已選定初訓球員十八人。這一來，足以反映籃聯參加第四屆亞洲盃籌備委會，實際上已產生，照向例籃聯派隊參加國際性比賽，成立籌備委會全權辦理。籌措經費及負責一切事宜，籌備委會亦以正副會長，正副主席及總幹事組成。既然由會長及主席級全權辦理，執委會通過接納籌備委會的報告，屬亦例行手續。但從改選後立即選拔初訓球員証明籃聯的會長及主席級首腦，對於參加第四屆亞洲盃男子籃球錦標賽，早有決心。撥開這次參加亞洲盃賽，經費開支接近三萬元。籌備委會負責二萬七千元，其餘訓練費及球衣，則由執委會負責，該兩項費用，在三千元以下。

香港隊的球員，由八月五日進行初步集訓，在初步入選的十八個球員中，產生了決選球員十二人，決選的集訓由八月廿八日開始，預定九月十五日結束。此次赴韓國參加亞洲盃，由籃聯主席金寶樹任領隊。出席會議代表李超廣。

入選的球員十二人，為吳乙安、潘克庶、李榕生、黃錦棠、潘偉民、黃國揚、梁德榮、劉子熙、蔡展生、梁炳駿、余國柱、馮漢忠。

總領隊及教練人選 仍待籌備委會物色

籃聯的執委特別會議，於昨日下午八時在修頓館舉行，由主席金寶樹主持，參加亞洲盃籌備小組的報告，為主要議程，但籌備工作，早已由執委會通過授與會權，由籌備委會辦理，故在會議席上只取聽備委會報告，亦為例行的追認。領隊人選早已決定由金寶樹担任，出席會議代表為李超廣，但已選定總領隊呂樂，副領隊兼教練張秀，未暇赴韓國漢城，因此，籌備委會對於總領隊及教練人選，尚須再考慮後，待本月十二日，再向執委會提出報告！

關於參加亞洲盃賽球員的選人問題，昨晚在執委會議席上，曾有執委提出詢問，金寶樹答

黃國揚、黃錦棠赴台北，故在決選集訓初期，未參加訓練，惟已向籃聯請假，黃國揚返港後亦已參加集訓。

昨晚提出討論的聯賽章程，本屆的聯賽章程與往年無異，故在執委會議席上，亦順利通過，接比賽小組的提出，一九六七至六八年度聯賽，由九月六日起報名，至廿六日下午六時止截，定十月份開賽，雖然日期仍未確定，惟預料於十月中旬始能開鑼。

昨晚籃聯執委會議席上，宣讀各方來函時，該隊乙組克齊隊來函，該隊欲改名為籃鷹籃球隊，並希賽經通過接納，今該隊以後一切來往函件，均用籃鷹的名稱。九時散會。

復於昨晚會議結束後，提越悉：由於參加第四屆亞洲盃賽的教練人選，仍須由籌備委會物色，圈內人對於教練人選的提名，業已於兩日來進行，被提名担任教練職務者，為上屆訓練小組主委潘堯均，籌備委會亦將在被提名的兩個教練中，選擇其一，然此次對於教練人選的取捨，可能使會長及主席級的籌備委員，大感傷腦筋。

國際大學運動會成績不弱 美國奪得金牌較多 德選手獲十項冠軍

【東京四日訊】一九六七年的國際大學運動會，日本明仁太子主持昨……東。……禮，觀禮群衆共達六萬七千人。

十六面金牌中，計美國奪得三十二面，日本奪得廿一面，西德八面，英國四面，香港則一無所得。

【東京三日綜合訊】在今晚世界大學運動會籃球賽中，美國對巴西以九十一比卅的一面倒的勝利贏得了這項比賽的一枚金牌。銀牌由韓國贏得，該國以六十一比五十二的成績擊敗了日本隊。巴西獲得銅牌。

在女子排球賽中，堅強的日本隊今天以三比零擊敗了菲律賓，因而贏得了金牌。

韓國今天在大學運動會中贏得了第一面金牌，該國女子籃球隊在最後的決賽中，以六十四比四十三的積分擊敗了日本。

澳洲的雪爾夫，杜柏爾今天贏得了八百米賽跑的金牌。他與德國的法蘭斯．肯柏爾的成績同為一分四十六點七秒，但經照相裁定杜柏爾領先，這一成績刷新了一九六五年大學運動會中加拿大克羅瑟爾斯所創的一分四十七點七秒。

【東京三日綜合訊】東京世界大學運動會田徑賽今晚所舉行的二百米短跑中，世界紀錄保持者的美國湯米．史密斯一路領先的贏得了金牌。

他以二〇．七秒的成績，打破了義大利里維．柏稿迪於一九五九年大學運動會所創的二〇．九秒。

法國的嘉布麗．梅葉兒今晚贏得了女子二百米賽跑的金牌。她的成績的二三．八秒，比美國法妮兒小姐的成績少〇．一秒。

【東京三日訊】德國選手瓦爾德今天在大學運動會中取得十項運動的冠軍，其成績為七千八百十九分，打破美國選手杜英在一九六五年布達佩斯大學世運中所創下七千五百六十六分的錄紀。

另一德國選手麥席斯以七千四百八十六分獲得亞軍，法國選手伯納德以七千四百四十四分獲銅牌。

楊偉業黃德福簽字 九巴組軍大功完成

九巴這個上屆聯賽冠軍隊，昨天兩個主將簽字後，已經組織成軍，除了衛佛儉連九巴制服都扔掉以外，陳炳光也蟬曳殘聲過別枝，據照九巴統帥部首腦宣佈簽字球員，只有還兩個位置才換了人。

九巴前鋒綫主將楊偉業，黃德福，昨午返寫字樓，在九巴的幹事黎介如，管理楊子幹招待下，對着球員註冊紙簽字如儀，至此九巴只有一個左中衛位置虛懸，其餘每個位置都是舊人填補，均已完成簽字手續。

黎介如對於九巴組軍是駕輕就熟的，據分析九巴本屆球員簽區分三個階段，第一個階段是在港球員簽字，第二階段是歐迪卡盃賽後返港球員簽字，昨天是第三階段，其中衛一職，陳炳光另有高就，但九巴也不想在外間物色新人，上屆因為一些小誤會才會各走極端，彼此老同事，希望今明兩天和他「摘掂」，黎介如正在撥電話到黃大仙總站找曾榮漢，預料不成問題。並宣佈他們陣容如下：

郭秋明 陸文渭 曾榮漢
劉大權 李國華 張永清
廖榮洪 盧松江
阮家富 畢偉康 黃德福 楊偉業 吳澤流 巢志強

上述這十四個球員之中，只有一個曾榮漢尚未簽字，前鋒綫多了一個阮家富，九巴組軍可以說是大功告成了。（江）

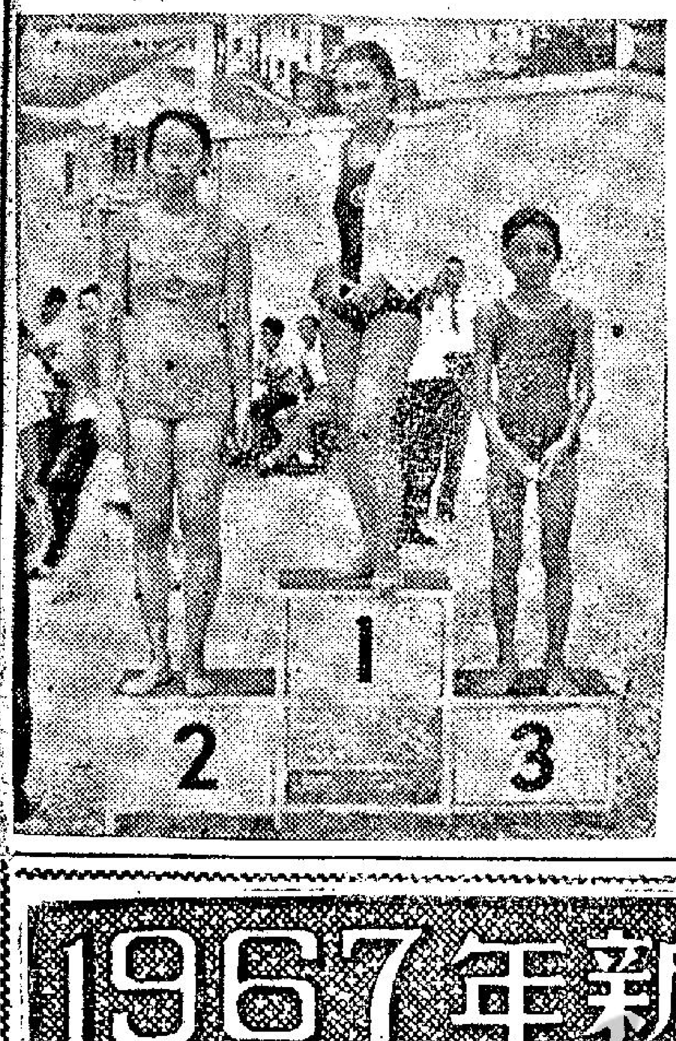

圖片說明：華人公開泳首夕女子乙組二百蛙泳冠軍梁麗霞（勵進），亞軍黃燕霞（東方），季軍杜恩珍（南華）。（火攝）

星辰盃男子排球聯賽 今夕僅得一場上演 長沙灣隊迎戰南青

排聯的主辦的「星辰盃」男子六人排球聯賽，照原定秩序有三場，惟因克難對青華兩隊昨晚再度棄權，根據排聯比賽章程的規定，今夕僅得一場「獨幕戰」，在紅磡青州街場上演，七時A組長沙灣對南青。

本屆排球聯賽，十隊報名，分為兩組作單循環初賽，自本月二日開賽以來，經過連晚比賽，A組以南華、消防為最弱，該兩隊有入圍的資格，協興人材不弱，亦可望進入決賽週。長沙灣、南青兩隊之中的機會較遜，除非南青倒協興，任何一隊，信機會均可成為該組入圍的第三隊，惟照技術及經驗作衡量，則可能性甚微。B組的隊伍，閩青一枝獨秀，預料為該組入圍的第一隊，其次似為蘇屋村隊，不過該隊的弱點，是一還補兵源一缺乏之，亟須補充排聯的規定出賽前四八小時仍可補報球員，欲求穩獲入圍，則蘇屋村隊急須「增兵」作戰，克難、青華已取銷比賽資格，華青實力平凡，力克難甘兩敗，俱於同組的閩青及蘇屋，假如今後力克球員能提高戰意，則在這組等三隊進決賽「六強」的可能較高。排球聯賽分組初賽的形勢，已如上述。

今夕的獨幕戰，「歐鬼」平沃的南青對長沙灣隊，雙方均為A組實力較為平凡的隊伍，但是在本屆排球聯賽的初賽，亦屬「陪隊」性質，但雙方都不願在初賽居於末席，必力拼是為充足，南青兵源較為充足，長沙灣隊僅得六個球員，南青似乎稍佔上風。以新組成的克難對華青，雙方均特出的隊伍無多，由于B組的使年青的閩青入圍而提高戰意，為爭取入圍機會較佳的，惟克有九個球員，兵源較足，華青則僅得六將，故在苦戰之下，有足夠替補員的球隊，似乎稍佔優勢。雙方名單如下：

（長沙灣）吳倫、陳添、胡良、余卓俊、伍銘立、劉鑑。

（南青）張貴開、岑天柱、阮德祥、鄭志維、何明華、陳啓富、歐文國、雷婉銓、簡蘇銘、梁強。

由于克難與菁華均未有派隊到場，昨晚原定克難對菁華一仗便沒有上演，剩下來僅得兩場比賽，戰果如次：蘇屋村勝閩南（三比零）（十五比十，十五比十二，十五比三）南華勝協興（三比零）（十五比三，十五比十一，十五比三）

克難與青華兩隊日前已棄權一次，昨天又沒有派隊到場，先後已棄權兩次，照章作為退出比賽，不過，因兩隊報名時，均未有去函通知賽會，據賽會主事人稱，將會研究此事，可能對兩會加以處罰。

男子六人排球聯賽，因克難及青華兩隊退出比賽，B組的初賽，減至四隊，排聯亦須重排賽程，該會比賽小組，昨晚星夜重排初賽秩序，茲將賽程錄后。

七日（星期四）下午七時A組南華對長沙灣。八日（星期五）下午七時A組協興對華青，八時B組華青對蘇屋村。九日（星期六）下午七時A組南青對消防。十日（星期日）下午七時A組長沙灣對協興，八時B組力克對華青。

華人泳賽今起決賽 男女子十六項爭霸

第廿一屆華人公開游泳錦標賽，初賽已告結束，今天七時展開首日決賽，全部十六項爭霸（十五項泳賽，一項跳水）。男子甲組四項中，百公尺自由式，海天王敏智屬熱門泳手，將可獨佔鰲頭，中青麥年豐將取亞座。二百公尺蝶泳，南華梁世強最有希望，以麥年豐勝望較可望。四百公尺個人四式泳，中青麥年豐，與勵進的謝景澤，以呂植堅有剛門，以呂植堅較佔優勢。四百公尺四式接力，海天，中青勢均力敵，將有白熱戰，而以中青的勝望高一綫。

女子中組四項決戰，勵進的主將陳氏姊妹外，遊米返，中青廖少華在四百公尺自由式可高佔后座，二百公尺蛙泳和四百個人四式泳，以勵進的李衍瑜勝望最濃，中青的蘇美蔚是中三甲的人物。四百公尺四式接力中青人材鼎盛，可穩取后座，南華可望爭次席。

男子乙組三項爭戰，百公尺自由式，南華健欽，東方何天志，南華均余具六秒左右的實力，將五爭皇座，其中尤以何天志的勝望較高，百公尺背泳，以天的洗林明可望上名。四百公尺蝶泳，陳慶亨奪標呼聲最高，可取前席。

女乙組三項爭戰，南華梁麗霞，東方黃燕霞，何明芝，均個中能手，可名列前茅。茲錄今日賽序如下：

㊀跳水比賽，㊁男甲一百公尺自由式，㊂女甲四百公尺自由式，㊃女乙一百公尺自由式，㊄男乙一百公尺背泳，㊅男甲二百公尺蝶泳，㊆女甲二百公尺蛙泳，㊇男乙四百公尺蝶式，㊈女乙二百公尺蛙式，㊉女甲四百公尺個人四式，⑪男甲四百公尺個人四式，⑫女乙二百公尺個人四式接力，⑬女甲四百公尺四式接力，⑭男甲四百公尺四式接力。

關應熾奪得冠軍 三公尺花式跳水

參於昨宵第二天預賽加插一項男子甲組三公尺花式跳水比賽，結果，幸運會的關應熾以一百廿七點七八分獨佔鰲頭，南華的陳國儀與幸運的李國威分獲亞、季軍。茲錄成績如下：

男子甲組三公尺花式跳水決賽。冠軍：關應熾（幸運），一二七點七八分，亞軍：陳國儀（南華），一〇六點九分，季軍：李國威（幸運），八八點六一分。

女甲百公尺自由式：第一組：㊀廖少華（中青）七七秒六。第二組：㊀蘇美蔚（中青）七八秒四，㊁梁沼蓮（南華）八三秒八，㊂尹家珍（南華）八六秒。

男乙四百公尺自由式：第一組：㊀何天志（東方），五分四九秒二，㊁尹劍英（海天），六分十二秒八，㊂葉澤成（東方），六分卅二秒五，㊃余健欽（東方）。第二組：㊀陳耀邦（東方），五分五七秒二，㊁鍾英傑（南華），六分〇五秒，㊂梁世基（南華），六分十二秒，㊃王敏智（海天）。

女乙百公尺自由式，第一組，一、何明芝（東方），一分廿九秒四，二、杜午玲（勵進），一分卅秒五，三、伍秀瓊（南華），一分卅六秒七，四、黎美鳳（南華），五、陳念愛（東方），六、蔣美玲（中青）。第二組：㊀凌智惠（勵進），八九秒二，㊁曾惠鳳（海天），一分五一秒六。

男乙二百公尺個人四式：第一組：一、何天志（東方），二分五四，二、尹劍英（海天），二分五七秒八，三、謝家華（海天），三分一秒八，四、梁世基（南華），五、黃錫霖（中青），六、謝景陞（勵進）。第二組：㊀鍾英傑（南華），三分六秒九，㊁何銘良（中青），三分七秒七。

男乙二百公尺蛙泳：第一組：㊀陳耀海（東方），三分十八秒二，㊁程光玉（南華），三分十八秒八，㊂郭其聰（南華），三分十八秒八。第二組：㊀曹錦新（中青），三分十秒一，㊁盧迪昌（東方），三分廿一秒七，㊂王敏智（海天），三分十八秒八。第三組：㊀曹維新（中青），三分十四秒七，㊁莫永照（東方），三分十七秒五。

女乙百公尺背泳：第一組：㊀林惠卿（海天），一分廿七秒，㊁杜趣慈（勵進），一分五七秒一，㊂陳念愛（東方），二分六秒三，㊃楊萍（南華）。第二組：㊀凌寶鳳（勵進），一分四八秒，㊁黃燕霞（東方），一分五二秒，㊂梁麗霞（南華），一分五六秒，㊃羅力立（東方），二分三秒七。

男乙百公尺蝶泳：第一組：㊀陳耀邦（東方），一分廿一秒一，㊁黃錫霖（東方），一分廿六秒四，㊂高福榮（東方），一分廿九秒四。第二組：㊀陳鏡濤（東方），一分卅八秒二，㊁張浩然（勵進），一分四九秒八，㊂麥華生（中青），一分五四秒二。

電話昨領註冊紙 組軍工作已展開 獲陳炳光羅國泰陳鴻平加盟

前往足球總會領取球員註冊紙者，昨天有（四張），（十五張），傑志（廿張），郵政（四張），五一七（十五張）等多隊，其中只有電話是甲組隊伍。

據電話的組軍負責人稱：何保羅、陳炳光、羅國泰、陳鴻平等均決定投効電話，如條件獲得協議，陳輝洪與劉志霖亦加盟，連同單卓明、程永健、邱廷烈、馬瑞能、梁棠洪、林漢泉等，電話便告成軍，陣容將如下列：

程永健 馬瑞能 林漢泉
何保羅 陳炳光 羅國泰
陳輝洪 梁棠洪
單卓明 陳鴻平 劉志霖 邱廷烈

又，昨天選入足總的球員註冊紙名單爲：

（警察）劉倫焯，鄺尚明，顏迅華，劉守政，利士，何順光，沈家祥，謝錦華，區廣智，文，霍錦輝，鄭國健，盧容森，薛北波，陳泰祥，伍順森，鄧錦，鴻，劉建成，楊潤華，何甘，伍炎勝，蘇錦棠，新，黃勝成，馬興強，美德，楊榮，選義生，陳偉，王鏡波，俊，黃滿定，陳挺，張錦華，黎瑞榮，錫強，洪錦發，鄧泰航，余沿華，曾鏡輝，陳運光，麥拉倫。（郵政）阮飛騰，劉國榮，何文尉，劉世平，鄭樹，劉國治，姚原滿，黃東，李德華，崇錦泉，（先得霸）蕭定良，梁偉雄，鄭根耀，陳偉興，呂元榮，許漢亨，麥道輝，梁弟。（怡和）歐陽令，吳森榮。（天天）李亮能。

星島五舊將續簽字 南華主將仍留加山

星島昨天又有劉煥清、譚漢新、張子慧、鄭演英、張耀國簽字，連同日前業已簽字的張劍思、謝國強、馮紀魂、馮紀良、李炳德、匡彭年。甲組已有十一人。祇有朱柏和、張子岱及陳少雄數舊將因尚未返會，仍沒有動筆。

南華方面，除陳建暉赴寮國，吳添旺與梁金耀可能他投外，甲組球員已全部辦妥簽字手續。名單：劉建中、羅杜石、羅桂生、鄭潤如、曾鏡洪、黎兆華、麥天富、黃志強、何祥友、黃文偉、黃權益、何承榮、陳錫祥。

九巴昨日有楊偉業、黃德福及阮家富簽字効力，組軍工作經大致完成。

1967年新馬典 蕭平

（六十五）

精精（VIVACITE） 烙印：V43

五歲，栗色，雌性，高十五掌二，練馬師：李殿林，馬主：胡亨利。

本年度出賽二次，場次：133半哩一七〇碼落第；174六化郎四十碼落第。

暑假後暫編B班。

操練過程

日期	試跑分段時間				總時間	騎者
25\1	39.1	33.1	34.1		六(1.46.3)	助
29\1	43.2	36.3	32.3	33	哩(2.25.3)	助
2\2	34	33	31		六(1.38)	助
5\2	38.3	33.4	31		六(1.43.2)	灼
8\2	35.3	31.2	30		六(1.37)	助
12\2	33.2	28.3	31.2		六(1.33.2)	灼
16\2	39.3	35.2	31.3	28.2	哩(2.15)	助
19\2	31.3	29	29.4		六(1.30.2)	灼
23\2	36	31	31.2		六(1.38.2)	灼
26\2	37	31			半(1.08)	灼
2\3	32	29.2			半(1.01.2)	灼
4\3	（出賽半哩一七〇碼落第）					
9\3	31.2	32			半(1.03.2)	洪
18\3	36	34.2			半(1.10.2)	助
26\3	33	29.1	28.2		六(1.30.3)	助
30\3	32	31	29.1		六(1.32.1)	灼
4\4	34	30	28.4		六(1.32.4)	灼
7\4	32	30.4			半(1.02.4)	灼
8\4	（出賽六化郎四十碼落第）					

出賽情形

日期	場次	路程	負磅	場地	騎師	排位	（勝負）
4/3	133	5F	147	好	莫華灼	6	負仙姬、全家福、鐵金剛、太平時
8/4	174	6F	147	好	莫華灼	12	負大飛俠、星馳、威風、快樂天堂

4/3：六化郎 13—13，上山 直路，終點距離 12—M；時間：1.00（10.2 23.3 26）

8/4：10—6—6，5—M；時間：1.19.1（3.4 23 24.3 27.4）

評語

適齡，已操得足，但體力單薄，型格平庸。步開得不濶，彈力亦欠佳，是爲低班馬型。

以跑姿而論，則因欠缺彈力，故跑長途，將嫌後勁欠佳。跑短途，又因翻步不夠快，不會有短途好速度。祇有憑平均速度爭一哩，在第八班左右有機會而已。

編班前，可以爭位置，但絕不能勝。編第八班則可能在操好有勇態時有機會。

吹簫引蛇，配合實用

「誰說現在有太陽曬着！」

一風扇之戰

洋相集

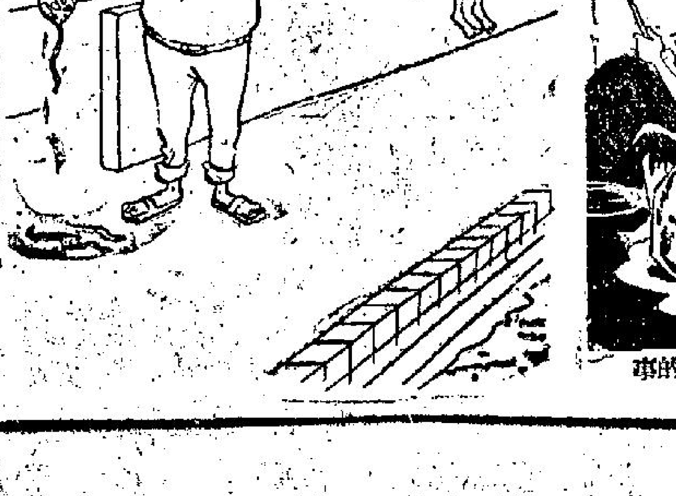

「喂，有失物一件等候認領。」

「除釣魚外，再沒有其他的事可做了嗎？」

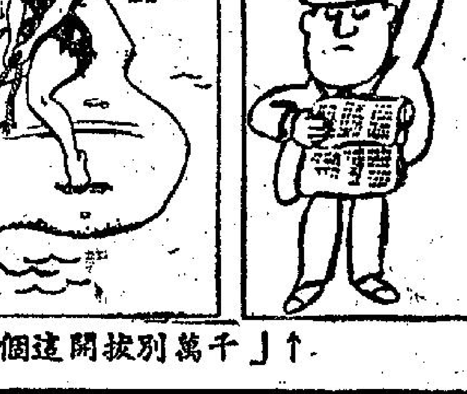

「千萬別拔開這個塞。」

主教風度

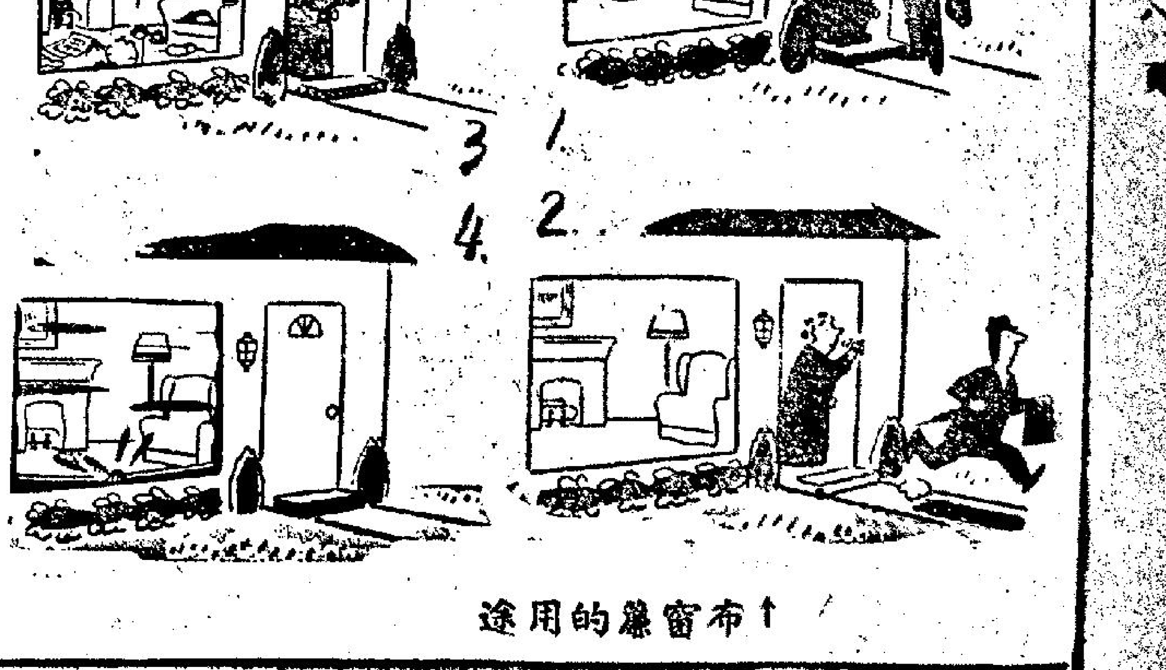

布窗簾的用途